



あすか野 避難所運営計画書 Ver.1

平成28年11月

あすか野避難所ワーキングチーム

目 次

| 内 容 | ページ | 様式・資料(ページ) |
|-----------------------------------|-------|---|
| まえがき | | |
| 第1章 避難所運営の基本方針 | 1～2 | |
| 第2章 実施すべき業務(初動期) | 3～9 | |
| 初動期(1日目)の流れ | 3 | |
| あすか野避難所開設チェックリスト | 4 | |
| 1. 施設の安全確認 | 5 | 資料1-2(P28, 29) |
| 2. 救護所スペースの確保 | | |
| 3. 避難所の解錠・避難所開設 | | |
| 4. 避難所ルールの周知 | 6 | 資料1-1(P27) |
| 5. 避難者名簿の作成 | | 様式1(P39)、様式2(P40) |
| | | 様式3(P41)、資料1-3(P30) |
| 6. ライフライン等の点検 | 7 | |
| 7. 避難所・救護所設置の広報 | 8 | |
| 8. 班の編成 | 9 | 様式4(P42) |
| 9. 食料などの管理・配給 | | |
| 第3章 避難所運営委員会 | 10～14 | |
| 1. 避難所運営委員会 | 11 | 様式5(P43) |
| 2. 各係の担当業務 | 12 | |
| (1)総務係 | | 様式5(P43) |
| (2)名簿係 | | 様式7(P45) |
| (3)食料係 | | |
| (4)物資係 | | 資料2-5-1～3(P32～34) |
| (5)救護係 | 13 | |
| (6)衛生係 | | 資料1-3(P30)、資料2-4(P35)、 資料2-5(P36)、資料2-6(P37) |
| (7)連絡・広報係 | | |
| (8)屋外係 | 14 | |
| (9)防犯パトロール係 | | |
| 第4章 避難所の事前対策 | 15～17 | |
| 避難所施設の鍵の保管 | 15 | 資料1-4(P31) |
| 避難者受け入れスペースの確認 | 16 | 資料3避難者収容施設図 |
| 第5章 配慮すべき事項 | 18～22 | |
| 要援護者への配慮 | 18 | |
| 女性への配慮 | 21 | |
| 参考 大規模災害時の留意事項 | 23～25 | |
| 資料1. 運営全般 | 26～37 | |
| 1 「避難所のルール」 | 27 | |
| 2-1 建物被災状況チェックシート <あすか野小学校校舎> | 28 | |
| 2-2 建物被災状況チェックシート <あすか野小学校体育館> | 29 | |
| 3 ペットの飼い主のみなさんへ | 30 | |
| 4 鍵管理・緊急時連絡先一覧 | 31 | |
| 資料2. 水道水・トイレの水 | 32～37 | |
| 1 水道水～あすか野小学校 | 32 | |
| 2 水道水～稲倉配水池(総合運動公園体 育館横) | 33 | |
| 3 水道水～真弓浄水場 | 34 | |
| 4 トイレの水～あすか野小学校プール | 35 | |
| 5 トイレの水～十万池 | 36 | |
| 6 トイレの水～飛鳥カンツリー倶楽部 | 37 | |
| 資料3. 避難者収容施設図 | 1～16 | |

| | | | |
|------|---------------|-------|--|
| 様式 | | 38~46 | |
| 1 | 避難所状況報告書 | 39 | |
| 2 | 避難者名簿(世帯単位) | 40 | |
| 3 | 避難所ペット登録台帳 | 41 | |
| 4 | 食料供給関係受信票兼処理票 | 42 | |
| 5 | 避難所運営委員会名簿 | 43 | |
| 6 | 避難所記録 | 44 | |
| 7 | 外泊届 | 45 | |
| あとがき | | | |

まえがき

専門家が『地震の活動期に入ったようだ』と言っています。

自然災害時の避難住民は、混乱状態で着のみ着のままの姿で、避難所に各方向から来ます。

この時の避難所開設は、混乱の中での的確な判断とその実行が同時に多方面にわたり必要です。

神戸淡路大震災、東日本大震災、熊本地震など過去の事例から、事態が混乱することは充分予測されます。

特に、『妊産婦と乳幼児』・『要介護者』・『認知症者』・『身障者』・『老人』などと、『傷病者と隔離を要する方』などの扱いには、慎重に対処しなければなりません。

このような状況の中においても、『人の配置変更』や『対処法の変更』を出るだけ少なくしたいと思います。

そこで、平成26年7月より2年に亘り、收容する形態を『市・防災安全課』や『あすか野小学校』と『あすか野自治会・防犯防災会』の三者が、協議と検討を続けて来ました。その結果、少しでも避難所開設時の混乱を和らげるように、『あすか野避難所運営計画書』を作成しました。

この『あすか野避難所運営計画書』は、提供施設の変更や環境が変化し不具合が生じる場合には、適宜見直しをして、ズレの無い、理解しやすい『避難所運営計画書』として、活用される事を期待します。

平成28年 11月

あすか野避難所ワーキングチーム

第1章 あすか野避難所運営の基本方針

1. 避難所は、地域の人々の安全を確保し、生活再建を始めるための地域の防災拠点として機能することを目指し、運営は生駒市、あすか野小学校及び避難者、あすか野自治会、あすか野防犯防災会が行うことを基本とします。

- (1) 災害発生直後の避難所は、住民の生命・身体の安全を確保する場です。
- (2) 災害が収まって、家屋の被害や電気、水、ガスなどのライフラインの機能低下により生活が困難になったときは、避難所は、在宅被災者も含めて、最低限の生活支援を行う場となります。
- (3) 避難所で提供する生活支援の主な内容は、次の4つです
 - ①生活場所の提供
 - ②水、食料、生活物資の提供
 - ③トイレなどの衛生的環境の提供
 - ④生活情報、再建情報の提供
- (4) 生活支援のためには、生駒市災害対策本部で必要な物資などの数量を確実に把握する必要がありますので、避難者の世帯単位での名簿を作成します。
- (5) 避難者一人ひとりの人権を尊重し、プライバシーの確保を図るとともに、被災時の男女のニーズの違い等、男女双方の視点等にも配慮するよう努めます。
- (6) 避難所の開設、運営は、市職員が責任者となりますが、あすか野自治会長（以下「自治会長」、あすか野防犯防災会長（以下「防犯防災会長）」が、市職員とあすか野小学校長（以下「学校長）」と協議の上、中心になって進めることとします。（市職員と学校長が不在の時は、自治会長、防犯防災会長が進めます。）
- (7) 当地区の避難所は、あすか野小学校（以下「学校」）です。
 - ①第1段階：全員体育館（収容能力：76名）に収容。福祉・要援護者・負傷者などは、一般避難者と区分。
 - ②第2段階：76名を超える場合、人数に応じ、順次予め使用許可を受けた教室・部屋に拡大。

2階 ふれあいホール（30名）→2階 図工室（8名）→3階音楽室（25名）
→ 2階 学童保育室・めだか2（21名）→2階 理科室（5名）→3階 理科室60名→棟外学童保育室・めだか1（14名）→棟外学童保育室・めだか3：1階（13名）+2階（9名）

※早期に学校再開が求められることから、避難者を受け入れてはならない教室・部屋を取り決めておきます。提供の施設以外は全てです。

- ③避難者が少人数の場合は、北コミュニティセンター又は自治会施設に移動します。（この場合も食料・物資は自治会を通して配布されます。）

- (8)学校教職員は児童生徒の安全確保を最優先に行います。避難者は市職員及び自治会長、防犯防災会長と協力して、避難所運営を担って貰います。教職員も可能な範囲で、避難所運営に協力します。

2. 避難所では、避難者自らによる生活再建を原則とします。

- (1)避難所を自主的に運営するために、生活の単位となる「班」(受け入れた教室・部屋ごと、あるいは10世帯程度)と、役割を分担した「係」を編成するとともに、「避難所運営委員会」を組織し、避難所運営に関わる事項を協議、決定します。
なお、避難所運営委員会は、男女のニーズの違いに的確に対応出来るようにするために、各班から選出された男性1名・女性1名の班代表と、市職員、学校長、自治会長、防犯防災会長及び各運営係で構成します。
- (2)避難所では、避難者相互の負担をできるだけ軽減し、少しでも過ごしやすくするため資料1「あすか野避難所のルール」を遵守します。
- (3)避難所の運営が特定の人々に過重に負担とならないように、市職員、学校長、自治会、防犯防災会を含めて、出来るだけ交替や当番により対応することとします。

3. 生駒市の災害対策本部は、避難所の後方支援を行います。

- (1)避難所と定期的に連絡を取り、食料、物資などの配給計画の作成と配給の実施を行います。
- (2)福祉部門の職員、衛生部門の職員などを避難所に派遣して、心身の健康管理を支援します。
- (3)避難所施設の外(自家用車、テントなど)や、在宅で避難生活を送っている避難者に対しても支援します。

第2章 実施すべき業務 (初動期)

初動期(1日目)の流れ

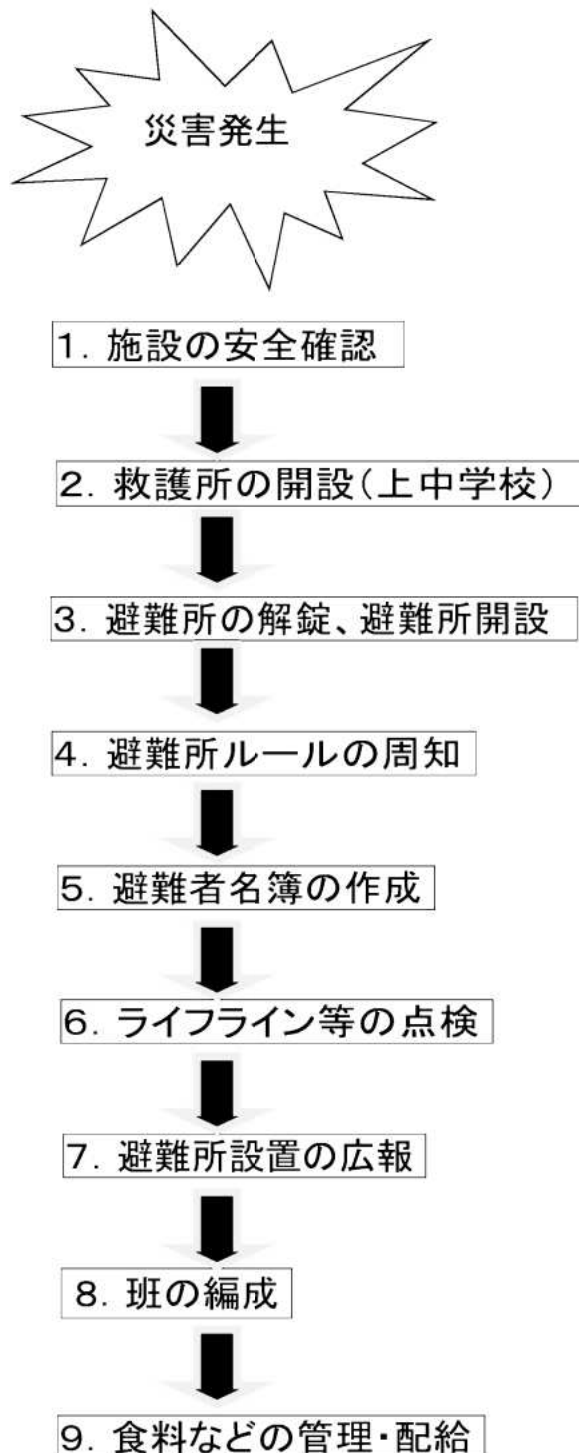

あすか野避難所開設チェックリスト

| 項 目 | 緊 急 対 応 | チェック |
|---|---------------------------------|--------------------------|
| 1. 施設の安全確認 建物の安全確認が済むまで避難者を入れない。 | ・施設利用者がいるときは、安全な場所へ誘導する | <input type="checkbox"/> |
| | ・建物の安全確認 | <input type="checkbox"/> |
| | ・建物は傾いていないか | <input type="checkbox"/> |
| | ・火事は発生していないか、ガス漏れはないか | <input type="checkbox"/> |
| | ・天井・照明器具等の落下の危険性はないか | <input type="checkbox"/> |
| | ・電柱の倒壊、電線の落下はないか | <input type="checkbox"/> |
| | ・建物に大きなひび割れはないか | <input type="checkbox"/> |
| | ・窓ガラスなどの危険な落下物はないか | <input type="checkbox"/> |
| 2. 救護所の開設(上中学校) | ・市が上中学校に救護所を開設する | <input type="checkbox"/> |
| 3. 避難所の解錠、避難所開設 | ・避難者を受け入れてはならない部屋を明確にし、避難者を誘導する | <input type="checkbox"/> |
| 4. 避難所ルールの周知 | ・「避難所のルール」を掲示し、コピーを配付する | <input type="checkbox"/> |
| 5. 避難者名簿の作成 | ・世帯ごとに避難者名簿を作成する | <input type="checkbox"/> |
| 6. ライフライン等の点検 | ・放送設備が使用できるか | <input type="checkbox"/> |
| | ・防災無線が使用できるか | <input type="checkbox"/> |
| | ・電話・FAXが使えるか | <input type="checkbox"/> |
| | ・電気・ガスが使えるか→照明の確保 | <input type="checkbox"/> |
| | ・上水道が使えるか | <input type="checkbox"/> |
| | ・トイレが使えるか | <input type="checkbox"/> |
| | ・周辺の道路状況把握(避難者からの情報収集) | <input type="checkbox"/> |
| 7. 避難所設置の広報 | ・「避難所」を屋外に表示し、周辺住民にも周知する | <input type="checkbox"/> |
| 8. 班の編成 | ・近隣の避難者ごとに概ね 10 世帯程度をまとめた班を作る | <input type="checkbox"/> |
| | ・地域外の方は地域の人とは別の班を作る | <input type="checkbox"/> |
| 9. 食料などの管理・配給 | ・応援職員の必要性 | <input type="checkbox"/> |

1. 施設の安全確認

資料 1-2 (p28, 29)

- (1) 施設利用者がいるときは、安全な場所へ誘導します。
- (2) 建物の安全確認が済むまでは、避難者の中に入れてないようにします。
- (3) 有資格者(防犯防災副会長～建築士、応急危険度判定士)がいない場合は、資料1-2「建物被災状況チェックシート」で、住民が施設の安全確認を自主判断します。
ただし、安全確認がなされた後でも、速やかに有資格者による応急危険度判定調査の実施を災害対策本部に要請します。
- (4) 安全確認の判定結果「危険」「要注意」「使用可」を避難所掲示板に表示します。「危険」「要注意」の部屋には避難させず、市災害対策本部へ連絡します。
- (5) 余震等で施設が危険で利用できなくなった場合は、避難所に既に避難している者を、屋外等の安全な場所に誘導し、避難所から退出させます。

2. 救護所の開設(上中学校)

- (1) 上中学校には救護所が開設され、震度5強の揺れで生駒市医師会に所属されている医師が自動参集されます。
尚、救護所の開設・運営は、医師会と市担当部署が行います。
- (2) 救護所用品は、上中学校の防災コンテナの中にあります。

3. 避難所の解錠・避難所開設

- (1) 学校との事前協議で、避難者を受け入れるスペースを下記8ヶ所と定めます。それ以外は避難者の受入れスペースとはしないこととします。

〈校舎外〉 ①体育館、②運動場、③棟外学童保育室・めだか1及びめだか3
〈校舎2階〉 ④ふれあいホール、⑤学童保育室・めだか2、⑥図工室、⑦理科室
〈校舎3階〉 ⑧音楽室

尚、隔離疾病者は③棟外学童保育室・めだか3の2階を使用します。

- (2) 避難者は出来るだけ集約し、分散ないようにします。
- (3) 避難者数を見ながら順に解錠を行います。
- (4) 高齢者・乳幼児・妊産婦・傷病者・障がい者など災害時要援護者については、その状態を配慮した場所(⑤学童保育室・めだか2を予定)へ誘導します。
- (5) 発電機や照明機器等を設置し、夜間の照明を行います。

〈 避難所間での避難者の振り分け 〉

- (1) 避難所の安全性から判断して危険な場合、他の避難所への振り分けを、市災害対策本部に

要請します。

- (2) 振り分けは、出来るだけ丁目単位でまとまった移動となるよう考慮します。
- (3) 避難所スペースに余裕がある場合には、追加受入れ可能な避難者数を市災害対策本部に報告します。

4. 避難所ルールの周知

資料 1-1 (p27)

- (1) 資料1-1「あすか野避難所のルール」を避難者に説明します。混乱時であるため、冷静な態度でゆっくりと説明を行います。
- (2) 資料1-1「あすか野避難所のルール」を、避難所の出入口など目立つ場所に掲示又は板書します。コピーが出来る時は避難者に配布します。
- (3) 施設内は、火気の使用を原則禁止します(スプリンクラーや火災報知機が作動するため)。
- (4) 施設が危険な場合は屋外へ退避させることもあり、緊急車両の通行確保が必要なことから、原則として避難所への自家用車の乗り入れは規制します。

5. 避難者名簿の作成

様式 1(p39)

様式 2(p40)

- (1) 様式2「避難者名簿」を記入してもらいます。
- (2) 多人数が集中した場合は、記入は事後となることもやむを得ませんが、出来るだけ早い段階で基礎的な内容だけでも記入してもらいましょう。
- (3) 名簿は世帯単位とし、各世帯の代表者が記入します。
- (4) 名簿回収の際に、人命救助・火災発生など地域の被害状況を聞き取り、様式1「避難所状況報告書」へ記入し、市災害対策本部へ連絡します。
- (5) 災害時要援護者避難支援プラン個別計画を策定した地域では、これを用いて災害時要援護者の安否確認を行います。
- (6) 避難所における各種サービスの提供は、避難者数を基礎としているので、名簿への登録については必ず周知し、協力を求めて下さい。
- (7) 屋外避難者の内、やむなく車中泊をしている避難者に、車の登録番号を記入してもらいます。
- (8) 避難所施設の外(自家用車、テントなど)や在宅で避難生活を送っている避難者が、食事の救援物資の確保が必要な場合には、名簿を提出してもらいます。

〈 配慮を要する方への対応 〉

- (1) 「避難者名簿」作成時に、「避難者申し出」により対応を配慮します。
配慮を要する避難者は、順次「棟外学童保育室・めだか1(14名)」「棟外学童保育室・めだか3(1階13名、2階10名)」に誘導します。

- (2) 障がいの程度や体力、病状などの状況から、避難所生活が困難な人がいる場合は、福祉避難所など適切な施設へ移送させるよう市災害対策本部に働きかけます。
- (3) 感染症の疑いある人は、市災害対策本部へ至急連絡します。

〈 遺体への対応 〉

- (1) 避難所には、遺体は受入れないことを原則としますが、やむを得ない時は、市職員、施設管理者、避難所運営委員会は協力して、遺体の一時受入れを行います。
- (2) 遺体を受入れる場所は、避難者受入れの場所とは別とします。
- (3) 遺体を受入れた場合は、市災害対策本部へ連絡し、遺体担当者の派遣を要請します。
- (4) 遺体担当者が未着の場合、死亡者の氏名、年齢、性別、住所、搬送者の氏名、搬送時刻、遺体のあった場所、遺族の連絡先などのメモを遺体の上に置きます。

〈 ペットへの対応 〉

様式3(p41)

資料 1-3(p30)

- (1) 被災したペットの避難所内部への持ち込みは禁止します。運動場にペット用の飼育場所・施設を準備しますので、飼い主が責任を持って管理・飼育することとします。
- (2) 避難所にペットを連れて来た避難者に対して、窓口で届け出るよう呼びかけ、様式3「避難所ペット登録台帳」に記載します。
- (3) 大型動物や危険動物は、避難所への同伴を断って下さい。
- (4) 資料 1-3「ペットの飼い主のみなさんへ」を飼育者に徹底します。

6. ライフライン等の点検

- (1) 防災無線、電話、電気、水道、ガス、トイレ、が使用できるかの点検をします。
- (2) 防災無線のスイッチが「ON」になっていること、受信感度がフルマーク(アンテナ表示3本)であることを確認します。
- (3) 電力や上水道の状況、ガスもれの有無を点検します。
- (4) 施設内の放送設備を点検します
- (5) 施設内のトイレの排水管の状況を調べ、排水管が破損している場合は使用を禁止します。

〈 防災無線 〉

- (1) 災害対策本部や避難所間での情報伝達は、防災無線で行います。携帯型防災無線機が1台体育館2階放送室に配備してあります。
- (2) 避難所に市職員がいる場合は、無線機を用いての情報伝達は市職員が行います。
- (3) 情報は出来るだけ上中学校に集約し、災害対策本部と連絡を取るようになります。

〈 受水槽にある水を飲料水として確保する 〉

資料2-1(p32)

あすか野小学校の水道水は、水道管からいったん受水槽に入り、高架水槽へポンプアップして自然流下により蛇口へ送られているので、災害時に受水槽の水を確保することで飲料水として使用することが出来ます。その方法は資料2-1「水道水～あすか野小学校」に示しています。

「飲める水」として採水可能な施設としては、他に稲倉配水池(総合運動公園体育館隣り)、真弓浄水場があります。(資料2-2, 2-3参照)

〈 トイレ洗浄・洗濯・散水などに使う水が必要な場合 〉

資料2-4(p35)

あすか野小学校プールから水中ポンプを使用し取水する。その方法は資料2-4「トイレの水～あすか野小学校」に示しています。他に十万池(あすか野南2丁目14番地南側にある農業用のため池)と飛鳥カンツリー倶楽部コース内の池が利用出来ます。(資料2-5, 2-6参照)

〈 仮設トイレが必要な場合 〉

- (1) 仮設トイレは、避難者が利用しやすく、可能な限り夜間照明のある場所に、特に女性や高齢者、障がい者が利用することに配慮して設置します。
- (2) 市職員は、施設管理者と協議の上、必要数を災害対策本部へ要請します。その際、女性等のニーズを把握して要請する個数を調整します。
- (3) 仮設トイレは、最終的に概ね50人に1基の割合を目安とします。
- (4) トイレ使用の注意事項を仮設トイレ内、施設内のトイレにそれぞれ貼り出し、避難者へ周知徹底します。
- (5) 高齢者や障がい者などが利用しやすいよう、出来るだけ洋式仮設トイレを確保します。

〈 特設公衆電話 〉

- (1) 大規模災害時には被災者が無料で使える特設公衆電話をNTT西日本が開設します。大規模災害時にいつでも対応出来るよう、避難所に特設公衆電話の接続ジャックを既に設置しています。設置場所は体育館北部入口右上部です。
- (2) 体育館には、特設公衆電話(発信のみ)が3回線用意されています。避難者の様子を見て使用出来るようにします。
尚、自治会事務所の電話は、「災害非常電話」としては使用出来ません。
- (3) 使用する際は、電話機をジャックに接続して使用します。電話機は避難所に各1台ずつ配備してありますが、普通のビジネスフォンですので、台数が不足する場合は、事務室などの電話機を接続して使用します。

7. 避難所・救護所設置の広報

- (1) 「あすか野避難所」を屋外に表示します。
- (2) 屋外スピーカーを使い、避難所が設置されたことを、地域の住民に広報します。
- (3) 屋外スピーカーが使用出来ない場合は、拡声器、メガホンなどを利用します。
- (4) 広報文は、「こちらは、あすか野自治会・防犯防災会です。ただ今、あすか野小学校において、あすか野地域の避難所を開設しました。避難した方の受付を始めています。避難する道が危険なことがありますから、十分注意して避難して下さい。」(以下繰り返し)

8. 班の編成

- (1) 自治会、防犯防災会は、市職員、施設管理者の協力を得ながら、受け入れた教室・部屋ごと、あるいは丁目などの近隣の避難者ごとに概ね10世帯程度にまとめた生活班(班)を編成します。
- (2) グループ内が高齢者などの要援護者だけになるような編成を避けるようにします。
- (3) 地域外からの通勤者や旅行者などの帰宅困難者は、地域の人とは別の班を編成します。

(4)中学生以上は大人として扱い、班の構成員とします。

9. 食料などの管理・配給

様式 4 (p42)

〈 食料・水の確保 〉

- (1) 避難所に備蓄してある食料、水の確認を行います。
- (2) 食料の必要数を把握し、様式4「食料供給関係受信票兼処理票」を用いて市災害対策本部に要請します。
- (3) 給水地点を確認し、避難者の協力を得て飲料水を確保します。(飲料水としては一人当たり一日3リットルの水を目安とします。)
- (4) 食料と水は班ごとに配給します。その日時はあらかじめ決めておき、放送や掲示板等によって周知します。
- (5) 配給は公平を原則としますが、全員に配給できる数量が揃わない場合は、揃うまで配布しないということはず、班内での調整や子ども優先など避難者の理解が得られる形で臨機応変に配給するようにします。
- (6) 班ごとの配給以外の配給を避難者から求められた場合は、避難所運営委員会で協議した上で判断します。
- (7) 避難者個人が持ち寄った物資は原則として避難者個人の持ち物です。ただし、物資を各家庭から持ち出すことが出来なかった避難者のために、各避難者が持ち寄ったものを周囲の人へ提供することを呼びかけることも必要です。

〈 炊き出し 〉

- (1) 市災害対策本部から食料などが支給されるまでの間、避難者自らが行う炊き出しは重要な役割を担います。避難者全員が協力して炊き出しを行い、健康な食生活に努めるようにして下さい。
- (2) 炊き出しを行う際には、以下のような点に十分注意して下さい。
 - ・必ず施設管理者の了解を得た上で実施すること。
 - ・必ず加熱し、火気には十分注意すること。
 - ・炊き出しの実施、食事の管理に際しては、避難者の中から調理師・栄養士などの有資格者を募り栄養のバランスには気を配ること。
 - ・調理は衛生的な場所で行うこと。
 - ・肉や魚は冷蔵保存すること。

〈 廃棄処分のゴミ 〉

集積場を ①正門ピロティの北側、②棟外学童保育室・めだか1の運動場側、③裏門の付近及び④共用スペース(運動場)と定めます。

第3章 避難所運営委員会

2日目からの約3週間(展開期)の避難所運営は、避難者を主体とする避難所運営委員会が担います。これは、被災者の生活再建は自立再建を原則とする考えに基づいています。

また、避難所運営において男女のニーズの違いに的確に対応出来るようにするため、避難所運営委員会は、丁目をベースとした「生活班」から選出された男性1名、女性1名の班代表と、市職員、施設管理者及び後に設置する各運営係の代表で構成します。

避難所運営委員会は、具体的な業務を執行運営するために、防犯防災会・自治会役員・民生児童委員の支援の下、9つの「運営係」を置きます。

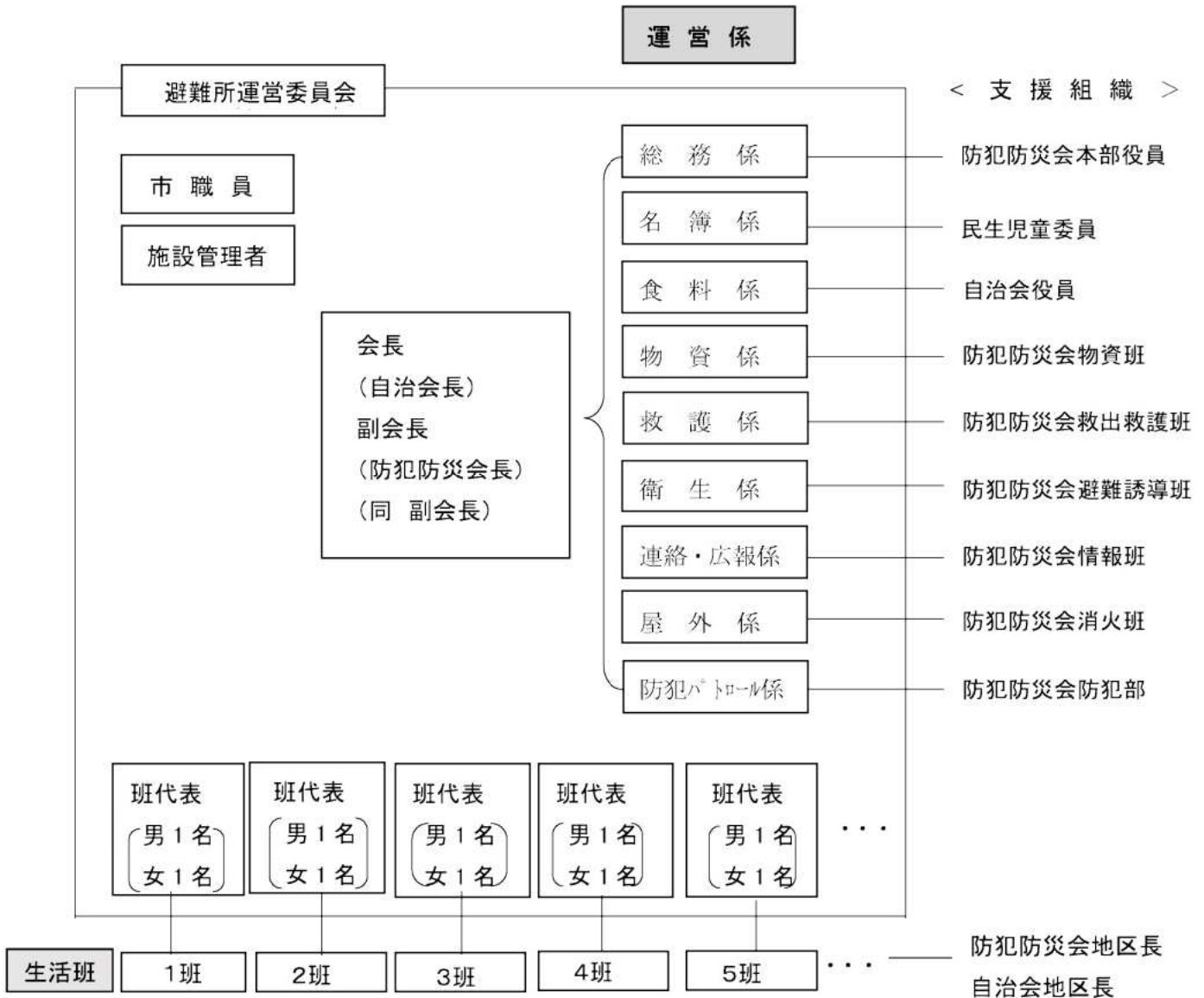

丁目をベースとした近隣の避難者ごとに概ね10世帯程度

1. 避難所運営委員会

様式5 (p43)

(1) 避難所運営委員会の構成

- ① 市職員、施設管理者、自治会長、防犯防災会長、同副会長及び各班代表、各運営係の代表者で構成します。
- ② 外部からの災害ボランティアは、原則として構成員としません。ただし、避難所で長期にわたり活動する災害ボランティアは、避難所運営委員会に認められた場合のみ、出席・発言できることとします。
- ③ 会長、副会長を選出します。原則、会長は自治会長、副会長は防犯防災会長及び防犯防災会副会長とします。
- ④ 委員会は、編成された運営組織の役割、係編成係員などを大きな模造紙に書き、様式5「避難所運営委員会名簿」とあわせて避難所に貼り出し避難者へ通知し、徹底を図ります。
- ⑤ 委員会の事務局は、総務係が担当し、会議の準備や記録を作成します。

(2) 避難所運営委員会の開催及び協議事項

- ① 避難所内の状況を把握し、相互の意見交換を行い、必要事項を協議決定するため、毎日定例会議を開催します。
- ② 委員会の会長は、会議を招集して議長となります。

(3) 各運営係の設置

- ① 総務係：避難所運営業務全般のとりまとめ、市災害対策本部との連絡調整など
- ② 名簿係：避難者名簿の作成及び管理、各種情報の管理及び提供
- ③ 食料係：食料の配給、不足食料の要請
- ④ 物資係：生活物資の配給、不足物資の要請
- ⑤ 救護係：負傷者の対応、災害時要援護者への支援
- ⑥ 衛生係：衛生環境の管理、子どもたちへの対応
- ⑦ 連絡・広報係：避難者の呼び出し業務、避難者向け情報の管理及び提供
- ⑧ 屋外係：屋外避難者の健康管理などの対応
- ⑨ 防犯パトロール係：あすか野地域内の防犯パトロールの実施

2. 各係の担当業務

様式5 (p43)

(1) 総務係

- ① 市災害対策本部との連絡事項の整理
- ② 避難所の記録簿の作成
 - ・様式6「避難所記録」により、避難所の記録簿を作成します。

- ③ 避難所の管理
 - ・避難所内での居住スペースの移動について計画し、委員会で検討した後、移動を行います。
 - ・避難所内の秩序維持に努めます。
 - ・避難所の消灯を定時(10時)に行います。
 - ・避難所内の火気を管理します。
 - ・避難所生活におけるプライバシー問題を解消するように努めます。
- ④ 災害ボランティアの受け入れ
- ⑤ 報道機関の対応

(2) 名簿係

様式7 (p45)

- ① 避難者の名簿の作成、管理
 - ・避難所の各種サービスの提供は、避難者数を基礎にしているので、新たな避難者及び在宅被災者の登録、退所者の確認などを行い、現状の避難者の構成(年齢、災害時要援護者など)人員を把握します。
 - ・避難所内の人数・構成を、午前8時50分までに市職員に報告します。
- ② 外泊者には様式7「外泊届」により届け出てもらいます。
 - ・外泊届は、班長を通じて受理します。

(3) 食料係

- ① 食料の配給
 - ・配給は公平を原則としますが、全員に配給出来る数量が揃わない場合は、揃うまで配布しないということはず、班内での調整や子ども優先など避難者の理解が得られる形で臨機応変に配給するようにします。
 - ・班ごとに配給します。
 - ・班ごとに配給出来ない場合は、避難所運営委員会の理解と協力を得て行います。
 - ・名簿に登録された近隣の在宅被災者にも等しく配給します。
- ② 不足食料の要請

(4) 物資係

- ① 生活物資の配給
 - ・配給は、公平性の確保に最大限配慮します。
 - ・班ごとに配給します。
 - ・班ごとに配給出来ない場合は、委員会の理解と協力を得て行います。
 - ・名簿に登録された近隣の在宅被災者にも必要数を配給します。
 - ・避難所内にある物資の種類と在庫数を常に把握します。
- ② 不足物資の要請
- ③ 水道水の確保・管理→資料2-1~2-3参照

資料2-1、2-2、2-3

(5) 救護係

- ① 負傷者の対応→保健室
- ② 高齢者、障がい者など特別なニーズのある避難者への支援
 - ・名簿係と協力し、救護の必要な人員を把握します。
 - ・避難所での生活は、一般の避難者以上の負担を受けるので、必要であれば福祉避難所のようなより適切な施設へ転所出来るよう努めます。
 - ・介護を必要とする高齢者・障がい者などの要援護者に対して、避難所内に専用スペース、間仕切板、車椅子、簡易ベッド等を設置するよう努めます。
 - ・災害時要援護者避難支援プラン個別計画を用いて 要援護者の避難所生活を支援します。
- ③ 外国人への対応
 - ・外国人への物資・食料・情報の提供手段や方法を配慮します。

(6) 衛生係

- ① トイレ及びトイレの水の管理 資料2-4～2-6 (p35～37)
 - ・少しでも清潔に保つために、トイレの清掃は避難者が交替で行います。
 - ・使用後のトイレトーパー、生理用品等は便器に流さずに備え付けのゴミ箱に入れます。
 - ・汲み取りの依頼は、出来るだけ早めに、市災害対策本部に要請します。
 - ・トイレの水の管理→資料4-4及び参考資料1、2 参照
- ② ごみの管理
 - ・ごみの分別を行わせませす。
 - ・原則として避難所内では燃やせませせん。
 - ・ごみの収集を、市災害対策本部に要請します。
 - ・仮設トイレで出たごみは衛生状態に注意してごみ処理します。
- ③ 防疫
 - ・食中毒や感染症が流行しないようにごみ、防疫に注意します。
- ④ 子どもたちへの対応
 - ・避難所内の子どもたちの保育、心のケア及び活動を支援します。
- ⑤ 掃除、整理整頓
 - ・避難所内のトイレ、入浴施設その他の共有部分の掃除などは、避難者自身が 当番制で行うよう協力を要請します。
 - ・居室ごとに毎日1回の清掃時間を設定します。
- ⑥ ペットへの対応 資料1-3 (p30)
 - ・飼い主が責任を持って飼育することが原則です。
 - ・ペットの飼育ルールを作り、飼育者に徹底させます。

(7) 連絡・広報係

- ① 電話の問い合わせや避難者の呼び出し
 - ・ 避難者のプライバシー保護に注意します。
 - ・ 避難所への来訪者に対しては、連絡・広報係が受け付け、避難者を呼出し、所定の面会場で面会させます。
 - ・ 郵便物は、郵便局員が直接避難者に手渡します。
- ② 生活情報の提供
 - ・ 出来るだけ速やかに自力再建するために、求められる様々な情報を掲示板など多様な手段で提供します。
 - ・ 市災害対策本部からの余震、風呂などの情報を提供します。
 - ・ 必要な情報を手分けして収集します。
 - ・ 掲示板には、避難者同士が情報交換できる「伝言板コーナー」を設置します。
 - ・ 災害後はデマ情報が出やすいので注意します。
 - ・ 市と連携し、避難所以外の仮住まいの情報提供を行います。

(8) 屋外係

- ① 車中泊者への対応
 - ・ 避難所周辺で車中泊をしている避難者に健康管理対策を行います。
 - ・ 車中泊が長期にならないよう、屋内避難所への入所を勧めます。
- ② 屋外避難者の把握
 - ・ 避難所周辺の屋外避難者の把握に努めます。
- ③ 避難所周辺の交通整理

(9) 防犯パトロール係

- ① あすか野地域内の防犯パトロールの実施
 - ・ 避難生活中の空き巣犯罪防止のため、防犯防災会防犯部を中心に行います。

第4章 避難所の事前対策

避難所施設の鍵の保管

資料1-4 (p31)

- (1) あすか野小学校施設が閉鎖時に地震が発生した場合は、学校職員が避難所へ到着する前に、自治会・防犯防災会及び市職員によって緊急に避難所を開設する必要があります。
- (2) 現在、小学校の運動場出入り口の門扉と体育館の鍵（暗証番号）は、最寄りの防犯防災会員である会長と副会長及び自治会長が保管しています。他に自治会事務所にも保管されています。
- (3) 鍵の保管者リストは、資料1-4「鍵管理・緊急時連絡先一覧」により、年一回定期的に更新します。

避難者受入れスペースの確認

避難所において、避難者を受入れるスペース（教室・部屋など）について 施設管理者と協議し、「あすか野避難所施設設計画図」の通り取り決めております。

- (1) 避難所のスペースの一部に、高齢者、障がい者等の災害時要援護者の専用スペースを設置出来る場所を確保し、間仕切板、簡易ベッド、車椅子、障がい者用仮設トイレ、スロープなどを整備するとともに、災害時の専用スペース設置訓練の実施に努めます。
- (2) 救援者の活動拠点や屋外避難者のテント設営場所となる用地の確保のため、発災時に勝手なテントの設営や駐車が行われないように、避難所及び周辺に、立入制限スペースを設置し、地域の人々に周知します。
- (3) 災害時における就寝場所の他に避難所に設けるべきスペースとしては、次の表の通りです。項目内のスペースは、おおむね優先順位に従って記載しています。下記「★」は当初から設けること、「室」は独立させることが望ましいものです。

| | 区 分 | 設置場所等 |
|---------------------------------|---------|---|
| ① 避 難 所 運 営 用 | ★避難者の受付 | ・避難スペースの玄関近くに設けます。 |
| | ★事務室 | ・避難スペースの玄関近くに、受付とともに設けます。 ・部屋を確保できない場合は、長机等で囲って事務スペースを設け、重要物等は別室（施設管理者の部屋、職員室等）で保管してもらいます。 |
| | ★広報場所 | ・避難スペースの玄関近くに、受付とともに設けます。 ・避難者や在宅被災者に市災害対策本部等からの情報を伝えるための「広報掲示板」と避難所運営用の「伝言板」を区別して設置します。 |
| | 会議場所 | ・事務室や休憩所等において、避難所運営組織等のミーティングが行える場所を確保します。（専用スペースとする必要はありません。） |

| | | |
|----------------------------|-------------------|---|
| | 仮眠所(避難所運営者用) | ・事務室や仮設テント等において、スタッフ用の仮眠所を確保します。 |
| | ★救護室 | ・保健室を利用して、応急の医療活動が出来る空間を作ります。なお、医師会からの医師が派遣される救護所は、上中学校に設置されます。 |
| ② 救 援 活 動 用 | 物資等の保管室 | ・救援物資などを収納・管理する場所です。 ・食料は、常温で保存出来るものを除き、冷蔵庫が整備されるまで保存はしないようにします。 |
| | 物資等の配布場所 | ・物資や食料を配布する場所です。 ・天候に左右されないよう、屋根のある広い場所を確保するか、又は屋外にテントを張ることが考えられます。 |
| | 物資等の保管室 | ・救援物資などを収納・管理する場所です。 ・食料は、常温で保存できるものを除き、冷蔵庫が整備されるまで保存はしないようにします。 |
| | 物資等の配布場所 | ・物資や食料を配布する場所です。 ・天候に左右されないよう、屋根のある広い場所を確保するか、又は屋外にテントを張ることが考えられます。 |
| | 特設公衆電話の設置場所 | ・当初は、屋根のある屋外など、在宅被災者も利用できる場所に設置します。体育館の出入口や事務所付近に接続のジャックを設けています。 ・日が経過するにつれ、避難所内の就寝場所に声が聞こえない所に設けます。 |
| ③ 避 難 生 活 用 | ★更衣室 (兼授乳場所) | ・女性用更衣室は、授乳場所も兼ねるため、速やかに個室を確保します。(仕切りを設けます。) |
| | 相談室 | ・出来るだけ早く、個人のプライバシーが守られて相談出来る場所(個室)を確保します。 |
| | 休憩所・面会所 | ・共用の多目的スペースとして設けます。 ・当初は部屋でなくても、イスなどを置いたコーナーを作ることも結構です。会議場所、娯楽場所などとしても活用します。 |
| | 家庭科室 (電気調理器具用) | ・電力が復旧してから、電気湯沸しポット、オーブトースター等を設置するコーナーを設けます。(電気容量に注意が必要です。) |
| | 遊戯場・勉強場所 | ・昼間は子どもたちの遊び場として、夜間は勉強の場として使用します。就寝場所からは少し離れた場所に設置します。 |
| ④ 屋 外 | 仮設トイレ | ・原則として、屋外で、就寝場所に臭いが届かない所、し尿収集車の進入しやすい所、就寝場所から壁伝いで行ける(高齢者や障がい者が行きやすい)場所とします。 |
| | ごみ集積場 | ・原則として、屋外で、就寝場所に臭いが届かない所、ごみ収集車が進入しやすい所に、分別収集に対応できるスペースを確保します。 |
| | 喫煙場所 | ・原則として、屋外に設けます。 |

| | | |
|-------------|--------------------|---|
| ④ 屋 外 | 物資等の荷下ろし 場・配布場所 | <ul style="list-style-type: none"> ・トラックが進入しやすい所に確保します。 ・屋内に、広い物資等の保管・配布場所が確保出来ない時は、屋外に仮設テント等を設けます。 |
| | 炊事・炊き出し場 | <ul style="list-style-type: none"> ・衛生状態が安定してから、避難者が自ら炊事、炊き出しができる仮設設備等を設置します。 |
| | 仮設入浴場、洗濯・ 物干場 | <ul style="list-style-type: none"> ・原則として、屋外で、トラックが進入しやすく、ボイラ 一等の使用や排水の確保ができる場所とします。 |
| | 駐輪場・駐車場 | <ul style="list-style-type: none"> ・原則として、自動車・自転車の乗り入れは認めないが、住まいを失い、置き場を失った場合は、他の用途に支障がない場合に限定して一時的に許可します。 |

第5章 配慮すべき事項

要援護者への配慮

一般的に「要援護者」とは、高齢者、障がい者、乳幼児、妊産婦、外国人等をさし、心身の状態によっては避難所の生活に順応することが難しく、体調を崩しやすいので、よりきめ細やかな対応が必要です。ここでは、避難所を運営する者が共通して認識しておく必要がある知識と心構えを掲げています。

(1) 福祉避難所等への移動

障がいの状態や心身の健康状態を考慮し、避難者が避難所での生活が困難と判断される場合には、市災害対策本部に福祉避難所(下記)等への移動について相談して下さい。

1. 梅寿荘: 門前町8-7(☎74-1175、FAX74-0452)
2. やすらぎの社(延寿): 小瀬町1100(☎76-2266、FAX76-2260)
3. フォレストホーム: 北田原町2429-4(☎78-8116、FAX78-6722)
4. 高山ちどり: 高山町8030(☎70-1832、FAX71-2083)
5. やすらぎの社(優楽): 小瀬町324-2(☎76-3300、FAX76-3404)
6. 福祉センター: さつき台2-6-1(☎73-0700、FAX73-0294)
7. かざぐるま: 壱分町356-2(☎77-9900、FAX77-6868)

(2) 相談窓口の設置等

要援護者の食事や生活用品等のニーズを把握し、適切に対応できるよう、避難所運営委員会は相談窓口を設置して下さい。

(3) 食事の配慮

高齢者には温かい食事や柔らかい食事など、乳幼児には粉ミルクや離乳食、内部障がい者には疾病に応じた食事など、要援護者に配慮した食事が必要です。食事制限のある難病患者や人工透析患者には特に配慮が必要です。

(4) 情報提供についての配慮

避難所内部における物資の供給場所や供給方法の連絡などの情報は、拡声器等の音声によるものと併せて、掲示やビラ等文字による提供を行うなど、要援護者に確実に提供出来るよう配慮が必要です。なお、掲示物等については、可能な限り、図やイラストを用いてわかりやすい表示に努める必要があります。

(5) ボランティアの協力

トイレへの移動や水・食料等を受け取る際などに、手助けを必要とする方々のためにマンパワーが必要で避難所内だけでは対応出来ない場合は、市社会福祉協議会が設置する市災害ボランティアセンターへボランティアの派遣を要請して下さい。

(6) 妊産婦への配慮

妊産婦に対しては、洋式トイレや広いスペースのトイレの設置など配慮が必要です。また、乳幼児がいる場合には、授乳場所、育児室を速やかに確保する必要があります。

(7) 外国人への配慮

日本語の理解が十分でない外国人に対しては、身ぶり・手ぶりなどによる伝達や外国語に

堪能な人の協力を得て、必要な情報を確実に提供出来るよう配慮することが必要です。

(8) 障がい等の特性と配慮事項

① 認知症高齢者

【特性】

- ・一見して認知症であるかどうかはわかりにくい場合があります。
- ・時間、場所、人に関する見当が混乱することがあります。
- ・食事をしたことを忘れて要求するなど、最近の出来事をすっかり忘れることがあります。
- ・言葉が出てこなかったり、意味を理解出来ないことがあります。
- ・身の回りの物の用途がわからなくなることがあります。
- ・急激な環境の変化への適合が難しくなります。
- ・服の着替えがうまく出来ないことがあります。

【配慮事項】

- ・環境の変化を理解出来ずに気持ちが混乱したり、精神的に不安定になったりするので、日常の支援者が、適宜話しかけるなど気持ちを落ち着かせるよう配慮する必要があります。

② 肢体不自由者

【特性】

- ・素早い避難行動や自身の身体の安全を守ることが困難です。

【配慮事項】

- ・身体機能に合った安全で利用可能なトイレ(車いす用トイレなど)の設置や出来るだけトイレに近い場所への居住スペースの確保に配慮して下さい。
- ・車椅子が通れるよう、段差解消のための簡易型スロープの設置や通路幅を確保して下さい。

③ 視覚障がい者

【特性】

- ・被害の状況を知ることが出来ません。視覚による緊急事態の察知が出来ない場合が多くあります。
- ・避難所等慣れない場所で行動することが困難です。単独では素早い行動が出来ません。

【配慮事項】

- ・トイレや水道等の場所の確認のために誘導を行って下さい。
- ・構内放送・拡声器などにより音声情報を繰り返し流し、拡大文字や点字による情報提供を行って下さい。
- ・仮設トイレを屋外に設置する場合、壁伝いに行くことが出来る場所に設置するか、順路にロープ等を張り、移動が容易に行えるように配慮して下さい。

④ 聴覚障がい者

【特性】

- ・音声による情報が伝わりません。視覚外の異変・危険に気が付きにくく、音声による避難誘導が認識出来ません。
- ・緊急時でも言葉で人に知らせることが困難です。
- ・外見からは障がいのあることがわかりません。
- ・聴覚と他の障がいを併せ持つ重複聴覚障がい者がいることに留意する必要があります。

【配慮事項】

- ・「耳の聞こえない人・聞こえにくい人はいますか？」などの紙を掲示し、コミュニケーション手段への配慮が必要な人の確認をして下さい。
- ・避難者に伝達する内容は、掲示版やホワイトボード、紙などに書いて貼り出して下さい。出来るだけわかりやすい言葉を使い、漢字にはルビをふるよう配慮します。
- ・身ぶりや筆談のほか、口話で伝えるときは、ゆっくりと大きな口で、出来るだけ言葉を短く区切って話すよう心がけて下さい。必要があれば、手話通訳者、要約筆記者の派遣を災害対策本部に要請して下さい。

⑤ 身体障がい者補助犬使用者

【配慮事項】

- ・周囲の理解も得ながら、出来るだけ補助犬とともに、障がい者が同じ場所で生活出来るよう配慮することが必要です。

⑥ 内部障がい者・難病患者

【特性】

- ・自力歩行や素早い避難行動が困難な場合があります。
- ・外見からは障がいのあることがわからないことが多いです。
- ・心臓、腎臓、呼吸器などに機能障がいがあり、人工透析など医療的援助が必要な場合があります。
- ・医薬品を携行する必要があります。
- ・人工呼吸器や酸素ボンベ等を必要とする人がいます。

【配慮事項】

- ・医療機関等との連携について配慮する必要があります。
- ・医療機器のための電源を確保する必要があります。
- ・疾患に応じた必要な医薬品の確保に向けての配慮が必要です。
- ・人工透析患者については、透析医療の確保を図ることが必要です。
- ・オストメイト(人工肛門、人工膀胱造設者)の人はストマ用具(蓄便袋、蓄尿袋)が必要です。市に事前に個人のストマ用具の保管を依頼している人は、避難所にいる市職員にその旨を申し出て頂くよう伝えて下さい。また、オストメイトの人のトイレには水道等の水洗い場やストマ用具置き場等が必要です。オストメイト専用トイレを調達できない場合は、トイレブース内にテーブルを設置し、トイレブースの外には「オストメイト兼用」と表示して下さい。

⑦ 知的障がい者

【特性】

- ・急激な環境の変化に順応しにくいことがあります。
- ・一人では理解や判断をすることは難しく、環境の変化による精神的な動揺が見られる場合があります。

【配慮事項】

- ・災害の発生により、パニック状態に陥り、思いもよらない行動や大声を発することなどが考えられるので、対応方法のわかる施設や支援者に相談しながら対応する必要があります。
- ・知的障がい者の中には、周囲とコミュニケーションが十分にとれずトラブルの原因になった

り、環境の変化のため精神が不安定になることがあるので、個別のスペースを確保するなどの配慮が必要となります。

⑧ 精神障がい者

【特性】

- ・災害発生時には精神的動揺が激しくなる場合があります。
- ・自分で危険を判断し、行動することが出来ない場合があります。
- ・普段から服用している薬を携行する必要があります。

【配慮事項】

- ・精神障がい者の多くは、服薬により状態が安定しますが、病気のために社会生活や対人関係などに支障をきたすことも多く、避難所等の集団生活になじめないこともあります。
- ・災害時のショックやストレスは、精神障がい者の病状悪化や再発のリスクを高める可能性があるため、関係医療機関との連絡・支援体制が必要です。

女性への配慮

避難所は不特定多数の避難者が一時的に共同生活を送る場所です。しかしながら、緊急的な避難時とはいえ、最低限の生活上の安心・安全は確保されるべきです。特に、女性への暴力や性犯罪防止の観点から、様々な配慮を検討しておく必要があります。

利用可能なスペースに限りのある避難所においては、ある程度男女の区分なく生活スペースを共有し、男女共同で生活を送る必要がありますが、そのような場合においても男女の人権を尊重しあい、安心して避難所生活を送ることの出来る安全な環境を確保するため、出来る限りの配慮を検討します。

(1) 居住スペース等における配慮

家族単位で、一定のスペースを割り当てる方法が基本ですが、他人の目につかない場所に置きたい衣類等もあることから、パーティションを導入するなどの配慮が必要です。また、男性の同居者がいない女性のみ家族については、別室を設けて同様の家族のみを収容することも考えられます。

(2) 更衣室に関する配慮

避難所の居住スペースには最低限のパーティション程度の遮蔽物しか確保出来ないため、着替え等のために他人の目につかない場所を確保する必要があります。学校の体育館やプールに付随する更衣室の利活用のほか、適当な部屋を更衣室として確保することも検討します。

(3) トイレに関する配慮

仮設トイレに関しては男女の区別がなく設置されるため、必要に応じて全体の何割かを女性専用のトイレとして設定し、外部から内部が見えにくい構造のものにするほか、夜間も安心して行けるような場所に設置するよう配慮します。便器の男女の比率は男性1:女性3になるよう配慮します。

(4) 洗濯物等に関する配慮

避難所生活中に洗濯が必要となった場合、女性の衣類の洗濯、物干し場所として男性の目に

つかない場所の確保が要請されることが考えられます。男女共用の場所とともに、女性専用の洗濯場所や洗濯機の設置、物干し場所を確保する必要があります。

(5) 女性相談窓口の設置

避難所における女性の不安や悩み等は、相談相手が男性である場合は相談しづらいと考えられるため、こうした女性特有の相談を受け付ける担当や窓口の設置に努めます。この場合、女性の医師によるクリニックの開設、助産師の相談員を配置出来るよう配慮します。

(6) 男女で違うニーズへの的確な対応

避難所運営には男性と女性の責任者を配置し、男女双方の声を反映させます。

(7) 乳幼児のいる家族への配慮

乳幼児のいる家族に対しては、授乳室の確保や、夜泣きがある場合には別に部屋を確保するなど配慮が必要です。

参 考

大規模災害時の
留意事項

(1) 発生時間帯・季節が異なる地震災害における留意事項

| 条件 | 留意事項 |
|------|--|
| 日中 | <ul style="list-style-type: none"> ・学校では、教職員等は児童生徒の安全確保・安否確認に迫られ、避難者が使用出来る避難スペースも不足します。 ・家族が離散した状態で、安否や避難先の確認に支障が生じます。（電話需要が増大します。） ・都心部、観光地等では、帰宅困難者の滞留が発生します。 ・大規模火災が多発し、使用出来ない避難所が増えたり、他の地域に避難したりするために地域コミュニティが分散します。 ・市庁舎から遠い避難所へは、交通渋滞等のため、市避難所担当職員がなかなか到達出来ません。 ・住宅地等では、災害時要援護者となる高齢者や子どもが多く、成人男性は少ないです。 ・事業所・商店・交通機関等において、大規模な事故・火災等が多発し、混乱・パニックが生じるおそれがあります。 ・居場所が特定できないため、救出救助、行方不明者の搜索、安否・身元の確認などに時間を要します。 |
| 夕方・夜 | <ul style="list-style-type: none"> ・停電・暗闇の中で避難や対策を開始しなければならないため、実施に困難が伴い、被害が拡大しやすくなります。 ・火気の使用率が高く、火災が多発しやすくなります。 ・避難途中や避難所内の事故也多発しやすくなります。 ・その他、深夜までの発災では、日中と同様に、家族離散、事故等に伴う混乱が生じやすくなります。 ・勤務時間外に発生した場合は、生駒市避難所担当職員や施設管理者が避難所に到着するのに時間を要します。 |
| 冬季 | <ul style="list-style-type: none"> ・寒さとの戦いとなり、被災者が健康を害しやすいです。 ・火気の使用率が高く、火災が多発しやすいです。強風時には大規模な延焼となりやすいです。 |
| 夏季 | <ul style="list-style-type: none"> ・暑さとの戦いとなり、避難所内の衛生対策、保健対策が早期に必要となります。（食品、飲料水、生ゴミ、入浴、洗濯等） ・家庭や商店内の在庫食材や、救援食料が傷みやすく、食料の確保が困難となります。 ・雨が降りやすい時期では、屋外の利用が困難になります。 ・降雨による二次災害の危険性が大きくなります。 |

(2) 他の災害の場合における留意事項

地震以外の災害においては、以下の点に留意する必要があります。風水害・雪害の場合は、災害の発生が概ね事前に予測出来るため、避難誘導、勧告等の対策を万全に行う必要があります。

| 災害の種類 | 留意事項 |
|--------|--|
| 風水害 | ・広範囲にわたって浸水被害等が発生し、地域全体の避難所が使用出来なくなるおそれがあります。 ・浸水等により、避難所及び周辺の衛生状態が著しく悪化するおそれがあります。 ・土石竹木、大量のゴミ等が堆積します。 ・浸水等により、地階や低層階に保管されている備蓄物資等が使用出来なくなるおそれがあります。 |
| 雪害 | ・山間部等において、避難所が孤立するおそれがあります。 |
| 危険物事故等 | ・広範囲に避難勧告・指示が発令され、多数の避難者が他の地域への避難を余儀なくされるおそれがあります。 |

資 料

あすか野避難所のルール

1. この避難所は、あすか野小学校区の防災拠点です。
 2. この避難所に「あすか野避難所運営委員会」を組織します。
 - ◆ 委員会は、毎日午前9時と午後3時に定例会議を行うことにします。
 - ◆ 委員会の運営組織として、「総務」、「名簿」、「食料」、「物資」、「救護」、「衛生」、「連絡・広報」、「屋外」「防犯パトロール」の「運営係」を避難者で編成します。
 - ◆ また避難者で「生活班」を編成し、男性1名、女性1名の班代表を選出して下さい。
 3. 避難所は、電気・ガス・水道などライフラインが復旧する頃を目処に閉鎖します。
 4. 避難者は、『避難者名簿(世帯単位)』を届け出て下さい。
 - ◆ 避難所を退所する時は、委員会に『転居先』を連絡して下さい。
 - ◆ ペットの避難所内への持ち込みは、『禁止』します。戸外の『ペット飼育場』を設置しますので、利用下さい。飼い主が責任を持って飼育し、ペットの飼育ルールを守り、他の避難者に迷惑のないようにして下さい。
 5. 食料、生活物資は、「生活班」ごとに一斉配給します。
 - ◆ 特別な事情がある場合は、委員会の理解と協力を得てから行います。
 - ◆ 配給は、避難所以外の近隣の人にも等しく行います。
 - ◆ ミルク・おむつなど特別な要望は、総務係で対処します。
 6. 消灯は、夜10時です。
 - ◆ 廊下は点灯したままとし、体育館などは照明を落とします。
 - ◆ 職員室など管理に必要な部屋は、盗難などの防止のため点灯したままとします。
 7. 放送は、夜10時で終了します。
 8. 避難所に設置された電話は、午前9時から夜8時まで、受信のみを行います。
 - ◆ 放送により呼び出しを行い、伝言を行います。
 - ◆ 個人の携帯電話での通話は屋外で行うこととします。
 9. 使用後のトイレトーパー、生理用品等は便器に流さずに、備え付けのゴミ箱に入れて下さい。トイレの清掃は、朝9時、午後1時、午後5時に、避難者が交替で行うことにします。
 - ◆ 清掃時間は、放送で連絡します。
 10. 避難所内での『飲酒』は禁止します。
 11. 『喫煙』は、所定の場所以外は禁止します。なお、裸火の使用は厳禁とします。
 12. ごみは、分別して指定された場所に出して下さい。
 13. 各種伝達情報は、掲示板に貼り出します。
 14. 校長室、職員室、保健室、図書室、家庭科室等の特別教室など施設管理業務や避難者サービスののために、必要となる部屋又は危険な部屋には、立ち入り出来ません。
 - ◆ 避難所では、避難者の人数等に応じて部屋の移動を行います。
- ☆避難者のみなさんは、当番などを通じて自主的に避難所運営に参加して下さい。
中学生以上の皆さんも、協力をお願いします。**

建物被災状況チェックシート

作成日:平成 年 月 日

判定者:

〈あすか野小学校校舎 ~コンクリート造〉

| 質問 | 該当項目 | | |
|--|-------|---------------------------------------|----------------|
| 1. 隣接する建物が傾き、避難所の建物に倒れ込む危険性がありますか？ | A いいえ | B 傾いている感じがする | C 倒れ込みそうである |
| 2. 建物周辺に地すべり、がけくずれ、地割れ、噴砂・液状化、地盤沈下などが生じたか？ | A いいえ | B 生じた | C ひどく生じた |
| 3. 建物の基礎が壊れましたか？ | A いいえ | B 壊れた | C ひどく壊れた |
| 4. 建物が傾斜しましたか？ | A いいえ | B 傾斜している感じがする | C 明らかに傾斜している |
| 5. 外壁材、看板などが落下しましたか？ 又は、外壁材に亀裂が生じたか？ | A いいえ | 落下した又は大きな亀裂がある | C 落下した |
| 6. 窓ガラスが割れましたか？ | A いいえ | B 数枚割れた | |
| ここまでのチェックで、BまたはCの該当項目があった場合は、質問7～11までの建物内部の状況については点検する必要はありません。 なお、その他目についた被害等があれば、質問12の回答欄に記入してください。 | | | |
| 7. 床が壊れましたか？ | A いいえ | B 少し傾いた（下がった） | C 大きく傾いた（下がった） |
| 8. 柱が折れましたか？ | A いいえ | B 割れを生じたものがある | C 完全に折れたものがある |
| 9. 内部の壁が壊れましたか？ | A いいえ | B コンクリートが剥がれている。大きなひびが入っている中の鉄筋が見えている | C 壁が崩れている |
| 10. 建具やドアが壊れましたか？ | A いいえ | B 建具やドアが動きにくい | C 建具やドアが動かない |
| 11. 天井、照明器具が落下しましたか？ | A いいえ | B 落下しかけている | C 落下した |
| 12. その他、目についた被害を記入（例えば、塀が壊れた、水・ガスが漏れている、家具が倒れたなど） | | | |

判定

| | 判定 | 対応 |
|-----------------|-----|--|
| Cがひとつでもある | 危険 | 施設内へは立ち入らず、市災害対策本部へ連絡し、他の避難所への移動等、必要な対応を検討する。 |
| Cはないが、Bがひとつでもある | 要注意 | 施設内へは立ち入らず、市災害対策本部へ連絡し、専門家による応急的な補強を行う等、必要な措置を講じる。 |
| Aのみである | 使用可 | 危険箇所に注意し、施設を使用する。 |

建物被災状況チェックシート

資料2-2

〈あすか野小学校体育館～鉄骨造〉

作成日：平成 年 月 日

判定者：

| 質問 | 該当項目 | | |
|---|---|--|---|
| 1. 隣接する建物が傾き、避難所の建物に倒れ込む危険性がありますか？ | A いいえ | B 傾いている感じがする | C 倒れ込みそうである |
| 2. 建物周辺に地すべり、がけ崩れ、地割れ、噴砂・液状化、地盤沈下などが生じましたか？ | A いいえ | B 生じた | C ひどく生じた |
| 3. 建物が沈下しましたか。あるいは建物周辺の地面が沈下しましたか？ | A いいえ | B 沈下は数cm以下と少ない | C 沈下は10cm程度以上である |
| 4. 建物が傾斜しましたか？ | A 見た目だけでは分からない | B 目で見て少し傾斜している | C 見目で明らかに傾斜している |
| 5. 建物の外壁が壊れましたか？ | A 壁面にわずかな割れ目が生じている（壊れていない場合も含む） | B わずかな落下や目地の部分にズレが生じている | C 壊れている部分的あるいは大きく剥がれ落ちている。壁面全体に『亀裂』が入っている又は、はらんで落下しそうである。 |
| ここまでのチェックで、B またはCの該当項目があった場合は、質問 6～11 までの建物内部の状況については点検する必要はありません。 | | | |
| 6. 床が壊れましたか？ | A いいえ | B 少し傾いた（下がった） | C 大きく傾いた（下がった） |
| 7. 鉄骨の柱の脚部でコンクリートと接する部分が壊れましたか？ | A 健全である（内外装など仕上げの為に見えない場合も含む） | B コンクリートの損傷は、亀裂が少しみられる程度である | C コンクリートがつぶれるように壊れている。あるいは、柱をコンクリートに止めているアンカーボルトが破断・引き抜けている |
| 8. 内部の壁が壊れましたか？ | A わずかな亀裂が生じている（壊れていない場合も含む） | B わずかな落下や目地（外壁のつなぎ目）の部分にズレが生じている | C 壊れて部分的あるいは大きく剥がれ落ちている |
| 9. すじかいが切断しましたか？すじかいには、天井面に配された天井すじかいと壁面に配された鉛直筋違いとがあります。鉛直すじかいは、壁面の窓の開閉に邪魔になる斜めの材です。 | A すじかいに損傷はほとんど見られない。 | B すじかいの破断が少しみられる程度である。あるいは、良く見るとすじかいの端のボルトでつないだ部分や溶接した部分にすべりや破断の兆候が見られる。 | C すじかいの破断が各所で見られ、切れたすじかいの本数は全体の本数の半分程度である |
| 10. ドア・窓などが壊れましたか？ | A わずかな亀裂程度で、開閉に少々支障をきたす程度である（壊れていない場合も含む） | B ドア・窓がかなり開閉しにくい。また、角（カド）の部分に亀裂などが生じドア・窓が開閉できない状態であるか著しく壊れている（Cの回答はなし） | |
| 11. 天井照明器具が落下しましたか？ | A いいえ | B 落下しかけている B 落下した（Cの回答はなし） | |

判定

| | 判定 | 対応 |
|-----------------|-----|--|
| Cが一つでもある | 危険 | 施設内には立ち入らず、市対策本部へ連絡し、他の避難所への移動等、必要な対応を検討する。 |
| Cはないが、Bがひとつでもある | 要注意 | 施設内には立ち入らず、市対策本部へ連絡し、専門家による応急的な補強を行う等、必要な措置を講じる。 |
| Aのみである | 使用可 | 危険個所に注意し、施設を使用する。 |

ペットの飼い主のみなさんへ

避難所では、多くの人達が共同生活を送っていますので、ペットの飼い主のみなさんは、次のことを守って避難所生活を送って下さい。

- ① ペットの避難所内への持ち込みは、禁止します。戸外に「ペット飼育場」を設置しますのでご利用下さい
- ② 飼育場所は、飼い主の手によって常に清潔にし、必要に応じて消毒を行って下さい。
- ③ ペットに関する苦情、危害の防止に努めて下さい。
- ④ 屋外の指定された場所で必ず排便させ、後始末を行って下さい。
- ⑤ 給餌は時間を決めて、その都度きれいに片づけて下さい。
- ⑥ ノミの駆除に努めて下さい。
- ⑦ 運動やブラッシングは、必ず屋外で行って下さい。
- ⑧ 飼育困難な場合は、専用の施設等への一時預かりなどを検討して下さい。
- ⑨ 他の避難者との間でトラブルが生じた場合は、速やかに避難所運営委員会（総務係・衛生係）まで届け出て下さい。

あすか野避難所運営委員会

鍵管理・緊急時連絡先一覧

平成28年11月1日現在

あすか野避難所運営委員会

| カギの管理 | | | | | |
|--|----------------|----------------|----------|--------------|------|
| | 氏名 | 所属 | ☎ | カギの所在場所 | 到達時間 |
| ① | | 防犯防災会 | | 自宅 | 3分 |
| ② | | 防犯防災会 | | 自宅 | 5分 |
| ③ | | 自治会 | | 自宅 | 10分 |
| ④ | 学校長 | あすか野小学校 | 78-6208 | | |
| ⑤ | 教頭 | あすか野小学校 | 78-6208 | | |
| | 市役所(防災安全課) | | | | |
| 避難所周辺の緊急連絡先 | | | | | |
| ①病院 | いわもとクリニック | ☎70-0830 | FAX | | |
| | おおつか医院 | ☎78-6770 | FAX | | |
| | たつみ整形外科 | ☎78-0748 | FAX | | |
| | 白庭病院 | ☎70-0022 | FAX | 0743-70-0023 | |
| ②消防署 | 生駒市消防本部 | ☎73-0119 | FAX | 0743-73-0111 | |
| | 消防団 | 消防団機動第4分団 | ☎79-9060 | FAX | |
| ③警察 | 生駒警察署 | ☎74-0110 | FAX | | |
| | 白庭台駅前交番 | ☎78-3079 | FAX | | |
| ④電気 | 関西電力奈良営業所 | ☎0800-777-8052 | FAX | 0745-31-5145 | |
| | | ☎ | FAX | | |
| ⑤ガス | 大阪ガス北東部導管部 | ☎0120-5-19424 | FAX | 0120-6-19424 | |
| | ガスもれ専用 | | | | |
| ⑥上水道 | 大阪ガス北東部リビング営業部 | | | | |
| | お客さまセンター | ☎0120-594817 | FAX | 0120-6-94817 | |
| ⑥上水道 | 水道事業部 | ☎79-2800 | FAX | 0743-79-2772 | |
| 生駒市災害対策本部 <災害時のみ> | | | | | |
| ☎ 0743-75-4015、4016、4017 FAX 0743-75-4000 | | | | | |

注)カギは出来るだけ学校の近くの人に持ってもらって下さい。

注)カギを持っている人は、発災したら、まず、駆けつけて下さい。

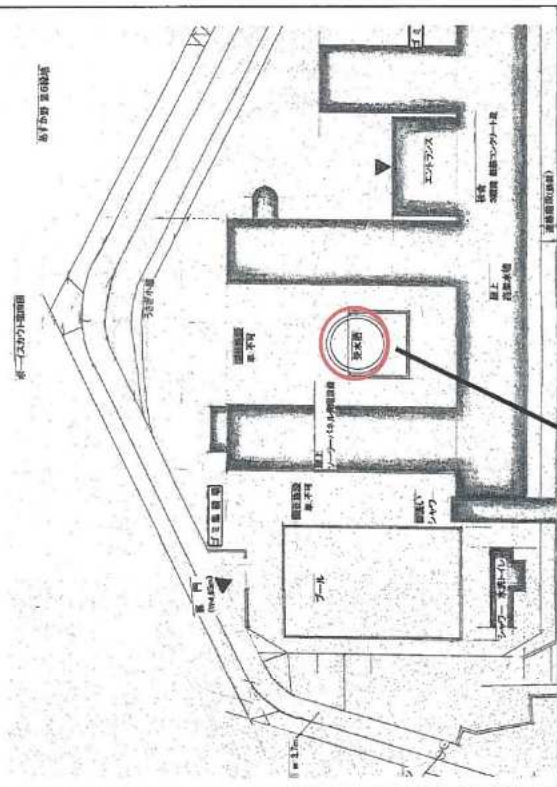

あすか野小学校概略図



地上受水槽入口



受水槽

| | 受水槽 | 高架水槽 |
|-------|-------------------------|-------------------------|
| 容量・槽数 | 30.0 m ³ 1 槽 | 16.0 m ³ 1 槽 |
| 実容量 | 25.5 m ³ | 13.6 m ³ |

【必須事項】

- ① 受水槽入口、蓋の鍵は校長・教頭が開ける。
- ② 給水時間: 避難所運営委員会にて定める
- ③ 管理者: 物資担当番

【概要】

◎ あすか野住宅地には、4600 人が居住し、3L/人/日計算で 2 日の飲料 27.6 m³ が確保されている。(参考: 「はばたき」は中水道を主に貯留し、飲料水は 9 m³ の保持のみ)

要
1. フェンス扉・受水槽蓋の鍵は、校長 教頭が開ける
2. 見張り当番制を設け、衛生面に最大の注意配慮の事

- 上層: 透明ビニールシートを蓋全面に覆う
- 中層: ベニヤ板蓋(サクションホースベースをカット)
- 下層: 防虫ステンレスネット(蓋に結束)

★ 給水員が 市・防災倉庫に保管されている

手 順

1. 蛇口を最底位置にして、透明サクションホースを緩やかな盛り勾配に配す
2. 最高位置の透明サクションホース(吸水口)から空気を封じ込めない様に、蛇口から水の出を確認しゆっくりヤカンから清潔な水を 湯杯に流し込む
3. 透明サクションホースの吸水口に、栓をする
4. 蛇口を水面以下に保ち落ち葉を結束した透明サクションホースを 槽内にセット
5. 栓を抜いて給水開始

(注) 吸い込み口を、蛇口を緩めたまま槽内水面より上にするとう、透明サクションホース内の水が抜けて給水不可となる。

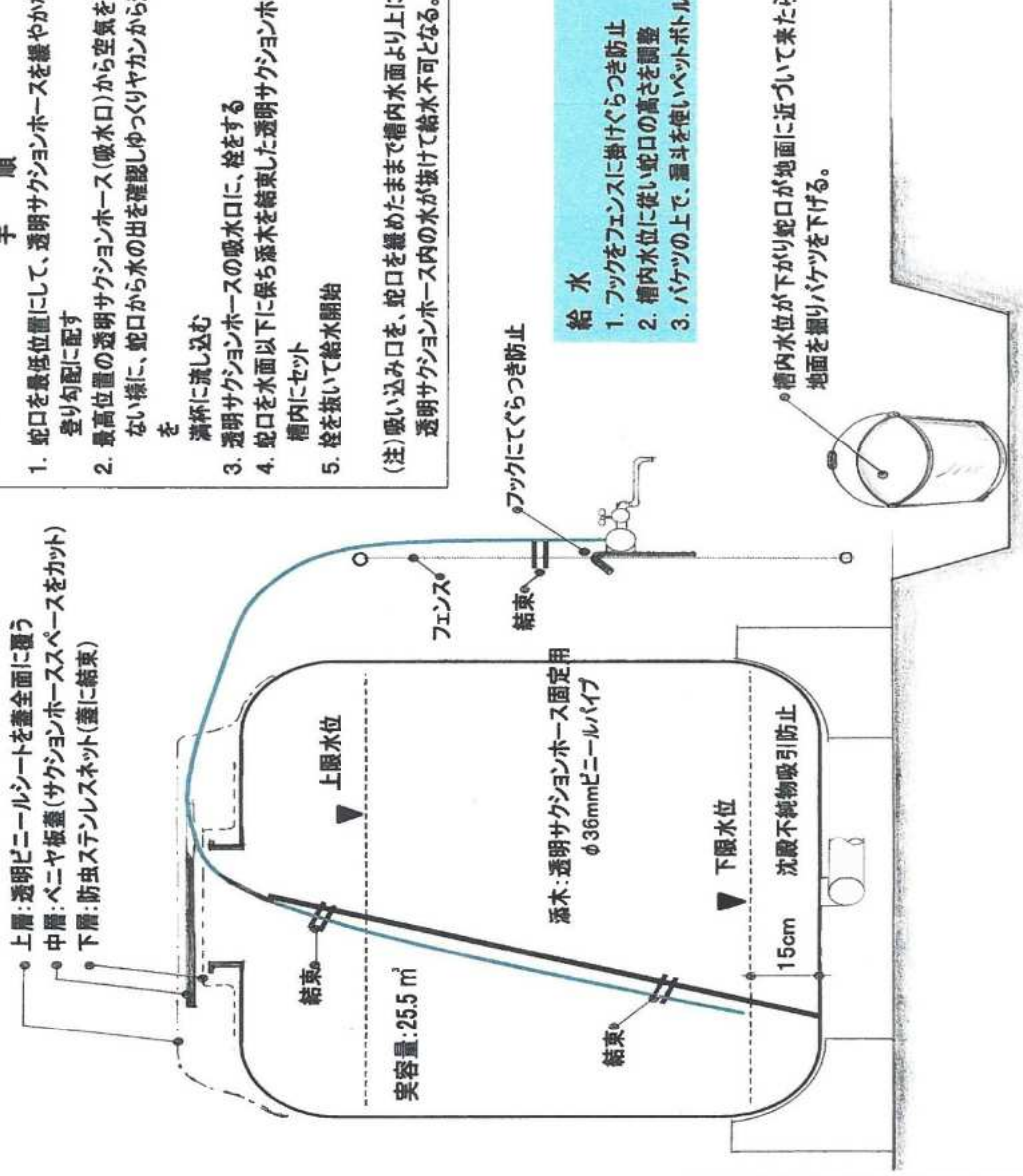

資料2-2 水道水～稲倉配水池(総合運動公園体育館横)



所在地 生駒市小明町 1806-4
 完成年月 昭和 47 年 8 月
 容量 3,200×2 立方メートル



稲倉配水池



写真①



写真②

タンク2ケで 6400 立方メートルの容量で 200 万人分/日を確保

総合運動公園体育館エントランス前に「給水車用取水口 2 個と蛇口 2 個」あり

【給水までの手順】

- 1.地震が発生すると、モニター計器にて漏水箇所がチェックされ、タンクからの送水は自動的に遮断される。
- 2.担当の生駒市水道局職員が直ちに出勤し、タンク下部に設置する送水栓(写真①)を開栓する。
- 3.職員が体育館エントランス前の常設している「給水車用サクシオンと蛇口」(写真③④)を囲っている柵を開放し、給水可能スペースをオープンする。
- 4.住民は各々持参した容器に給水を受け止め、運搬する(参考:飲料水用運搬袋 写真⑤)。





写真③④



写真⑤

給水タンク車と飲料水袋



加圧式給水タンク車 (容量2,000ℓ)



飲料水袋 (容量10ℓ、5ℓ)

生駒市では 1 万枚(市全体)を常備している

資料2-3 水道水～真弓浄水場



浄水場には681.2m²×2の上水が確保されている



真弓浄水場: 全体配置図



真弓浄水場



真弓配水場

| | |
|------|--------------|
| 所在地 | 生駒市真弓 3-8-24 |
| 完成年月 | 昭和 48 年 1 月 |
| 容量 | 2500 立方メートル |



給水蛇口(1個)と給水車用取水口(1個)

資料2-4 トイレの水～あすか野小学校プール

| | |
|---|--|
|  |  |
| 小学校見取り図 | プール全景 |
| <ol style="list-style-type: none">① プール水は水中ポンプで汲み出し、ドラム缶もしくは子供用プールに汲み置く② 使用場(トイレ等)にもドラム缶等を設置し、①より汲み置いた水をバケツ等にて利用する。③ 運営委員会は、事故防止の為に取扱い責任者を置く。④ 水中ポンプ及びホースは、あすか野小学校防災倉庫に保管する。 | |



概要

あすか野南 2丁目 14番地南側に接した『農業用のため池』
面積約 3,800 m² 深さ約 5.0m 水量約 15,000 m³。利用可能な池水量は、
約 11,000 m³と推測。

必須事項

- ① 上町水利組合・理事、
[上町水利組合と年度替り毎に、担当者を確認の事] に連絡
- ② 近接住民の同意を得る
- ③ 災害時『池水利用協定』は、不要
- ④ 池は、毎年 10月～1月までの 4ヶ月間、池水を抜き空となる。

(注) 水路工作: 王籠寺川とも河川水路の加工を禁ず
災害後、危険防止の為『近寄らない』(市・防災安全課)

汲み出し手順

- ① 入口扉を上町水利組合に開けて貰う。又は、鍵を借り
上げる
- ② 排ホースを受水容器まで滑らかに布設
- ③ 水中ポンプに排ホースを接続し、ロープで水中に深
さ約 1.0m 降ろす
- ④ 発電機を棧橋に固定し稼働、水中ポンプ電気コードを
接続
- ⑤ 発電機係と受水容器係が連絡安全確認後、スイッチ
ON
- ⑥ ポリタンクなどに、大型漏斗で詰めて小運搬
- ⑦ 発電機係と受水容器係は、常時連絡を取り合う

(注)

- ① 全ての作業は複数人であたり、稼働中は持ち場を離れ
ない * 点呼をとる
- ② 池水の水位差が約 2.0m あるため、水中ポンプの電源
を遮断しても、自然に流出の可能性がある作業後
は、水中ポンプを水面以上に引き上げる

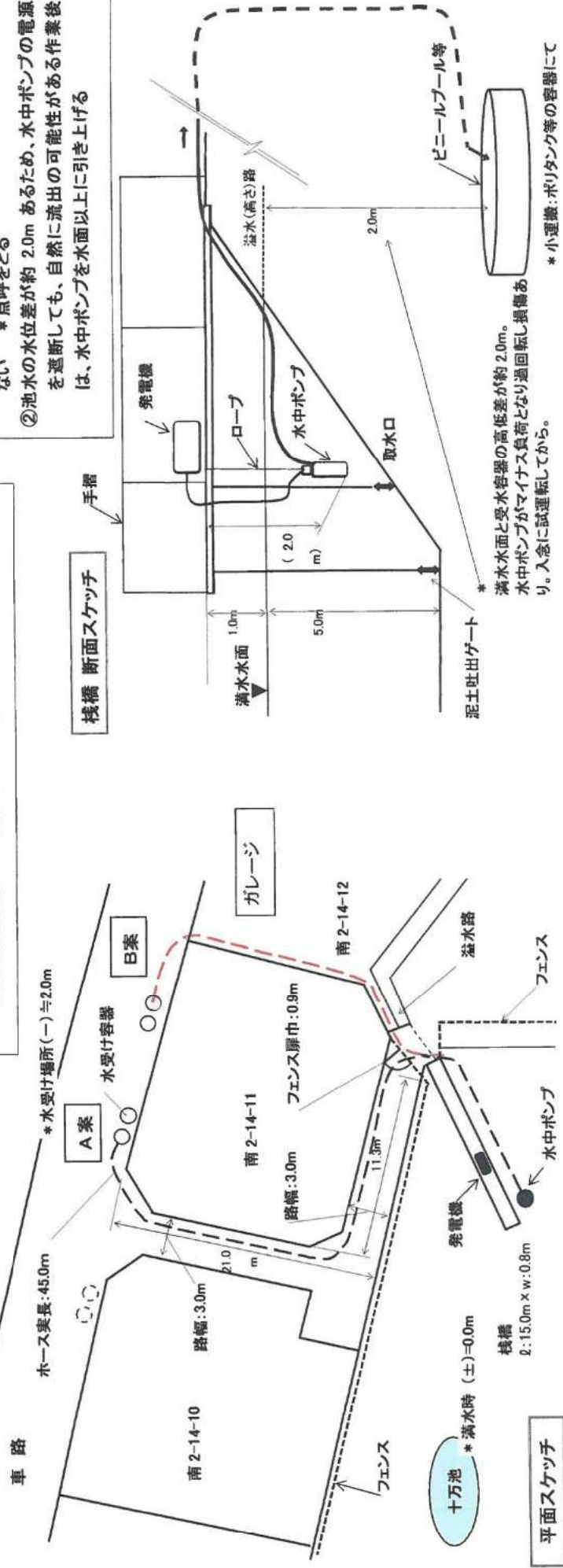

平面スケッチ

* 小運搬: ポリタンク等の容器にて

写真① 写真②

【飲料水の確保】

- 1、飲料水タンクは奈良市側(インコース)と生駒市側(アウトコース)にそれぞれ1個設置しており、震災時は住民に開放される予定。カンツリー倶楽部社長に申し出て取水させて頂く。

【トイレの水の確保】

- 1、9番ホール近くの外周道路沿い流水(写真①②)は、除草剤等を撒いた水が流れ込んだ池の水であり、生活用水としては使用しない。最悪トイレの排水として使用する際は自治会で十分管理する。
- 2、使用にあたっては水利組合に相談する。(池の管理は飛鳥カンツリー、池の水は水利組合)
 管轄: 王龍寺水利組合 代表 電話
- 3、現場はゴルフ場外周道路脇にあり、20リットルポリタンクに詰めて軽トラックで運搬する。
- 4、子供用ビニールプール等の大型容器に汲み置く場合、しっかり管理する。

【入浴の確保】

- 1、クラブ浴室を被災者に開放することは、物理的に限界があるので広報活動はされないが、要望すれば日程等限定で開放することを考慮中。

* 上記平成 28 年 9 月 12 日 飛鳥カンツリー倶楽部応接室にて 社長に面談し確認した
 面談者: 自治会長、 防犯防災会副会長、 防犯防災会顧問、 防犯防災会総務

資料3

避難者収容施設図

目次

| 図番号 | 施設名称(収容人数) | ページ | 【特記】 |
|-----|-----------------------------|-----|--|
| | | | <p>総収容人数:273名</p> <p>*ブース寸法:縦:2.0m×横:1.5m/人 *子供は小学6年生まで、中学生から大人扱い。</p> <p>*収容順序:体育館→2階 ふれあいホール→2階 図工室→3階 音楽室→2階 学童保育室 めだか2→2階 理科室→3階 理科室→棟外 学童保育室 めだか1→棟外 学童保育室 めだか3。</p> <p>*校舎内施設は、『健常者向き』である。(1～3階まで昇降は階段足腰の弱い人は、無理)</p> <p>*避難状況により、『はばたき』:『自治会館・南北集会所』に移動。 *『隔離を要する方』と『遺体』は、市に連絡。</p> |
| 1 | 総合配置計画図 | 1 | 小学校敷地図に、学校施設と避難所関連設備を記す。人と物の動きを定めた。車面は、『一方通行の厳守』 |
| 2 | 炊出し・避難駐車場 計画図 | 2 | 『炊き出し』と『車で避難の駐車場』を定めた。車の避難者を極力制し、クレームの抑制と運動場の拡大を図る。 |
| 3 | 1 体育館 (76名) | 3 | <p>【基本】</p> <p>☆避難所本部を置き、エントランスに『総合受付』を設ける。</p> <p>避難者が数名であっても、『一先ず、体育館に収容』76名までは、図の通り収容。</p> <p>★『隔離の疑いがある方』は、『めだか3の2階』に、『怪我の方』や『病気の方』は、『めだか3の1階』に導く。</p> <p>『車椅子』は、入口にスロープが必要。★土足を禁じ、ビニール袋を使用。</p> |
| 4 | 2 ” (132名) | 4 | 避難者が多く、最大収容を優先した場合＝132名。 収容状況に適うように、ブースの列・行を削除し、通路・多目的スペースを設けて、臨機応変の受け入れを工夫。 |
| 5 | 2階 ふれあいホール (30名) | 5 | 多くの収容を図った場合の例。 代替え案 入口部4ブースを削除して、共用スペースを確保。ブースを壁面に付ければ、通路幅1.0mとなり収容数26名。 |
| 6 | 2階 図工室 (8名) | 6 | 位置的に、校舎内避難施設の状態を把握しやすい。体育館と比較的に近く、避難所本部と連結しやすい。 『よろず相談・カウンセリング』を設け、避難者の健康保持と不安解消を図る。談話コーナーを設ける。シンク・鏡があり女性の生活に適す。 |
| 7 | 3階 音楽室 (25名) | 7 | 入口前に高さ16cmの段が2段ある。部屋中央の床に、南北方向の2本のH:160cmの段差がある。『足腰に不安のある方は、無理』 代替え案 入口4ブースを削除して、共用スペースを設ける。 |
| 8 | 2階 学童保育室 めだか2 (21名) | 8 | 体育館本部と外部階段を通して近く、校舎内避難施設を纏め本部と連絡しやすい。 トイレ(大2・小2)・流しシンク・ガスコンロ・洗面シンク・手洗いシンク・洗濯機・冷蔵庫あり。水道・電気・ガスが使えれば、生活は便利。 |
| 9 | 2階 理科室 (女性・キッズコーナー) (夜間 5名) | 9 | 『女性コーナーとキッズコーナー』を設けて、昼間は『隣の部屋』母親も子と共に『精神面の解放の場』 窓にカーテン・カガミを配す。バルコニーは、洗濯干し場となる。 子供達が日中に集い遊ぶ、近くに母親が見えていけば精神面の健康保持よし。夜間の就寝スペースは、5ブース可能。 |
| 10 | 3階 理科室 (13名) | 10 | 余裕のあるブース配置。中央6ブース群を縦に分割し『通路』を設けるも良い。 |
| 11 | 棟外 学童保育室 めだか1 (14名) | 11 | 正門前の車路に接しており、校外に直ぐ出られる。『保健・衛生などよろず相談・カウンセリング』を設け、『精神面の負担軽減』を図る。 水道・電気・ガスが使えれば、2WC・流しシンク・コンロ・冷蔵庫・洗面手洗いを備えてあり、生活は便利。 入口の3段にスロープを設置し、中央4ブースの1行を削除すれば、『車椅子』に適す。 |

| 図番号 | 施設名称(収容人数) | べ ー ジ | [特 記] |
|-----|-----------------------|-------------|--|
| 11 | 1 棟外 " めだか3 1階 (13名) | 12 | 『病気・怪我の方』を導く。『車椅子は、直に入れる』 4WC・シャワー・1洗濯機・流しコンロ・2冷蔵庫・手洗い・下足箱を備えている。1～5ブースを削除し『福祉多目的スペース』を設ける。 『車椅子』の生活は便利。 |
| | 2 棟外 " めだか3 2階 (9名) | 13 | 2階は独立して、非常外部階段を通り出入りできる。 『隔離の疑いがある方』に適し、使用時は内部ドア4方に目張りテープینگ。 『女性と子供の専用室』又は『福祉関連の専用室』可。 |
| 12 | 1 自治会館 1階 (15名) | 14 | 余裕のある収容。『車椅子は、直に入れる』 ホールの『仕切りアコーディオンドア』は、仮払いし床面積を広く。トイレ・湯沸し・手洗いあり。 |
| | 2 " 2階 (20名) | 15 | 和室は、『女性・乳幼児専用』か『軽程度の福祉用』 『非常口』の和室の窓を上げば、外部階段を通り駐車場に出られる。トイレ・湯沸し・手洗いあり。 中央ブース群を適宜削除、『共用スペース』を設ける。 |
| 13 | 南・北集会所 (12名+12名=24名) | 16 | 『車椅子』は、駐車場から利用できる。 トイレ・湯沸し・手洗いなど設備あり。アットホーム的な生活空間。 |

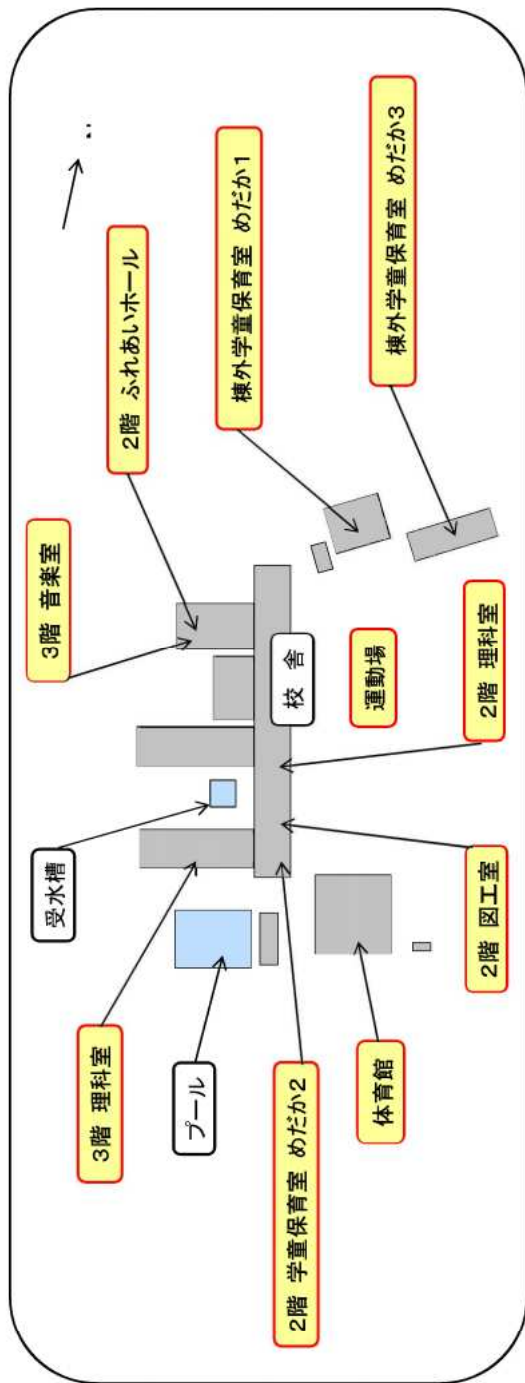

推定避難者数
条件: 冬夕方
(2016.02.22 危機管理課)

- *【生駒断層帯】..... 500人
- *【矢田断層】..... 180人
- *【奈良盆地東縁断層帯】..... 139人
- *【南海トラフ地震】..... 224人



| | |
|------|--------------|
| 番号・ | 3・1 |
| 名称 | 体育館 |
| 取容人数 | 76名 S:1/1000 |

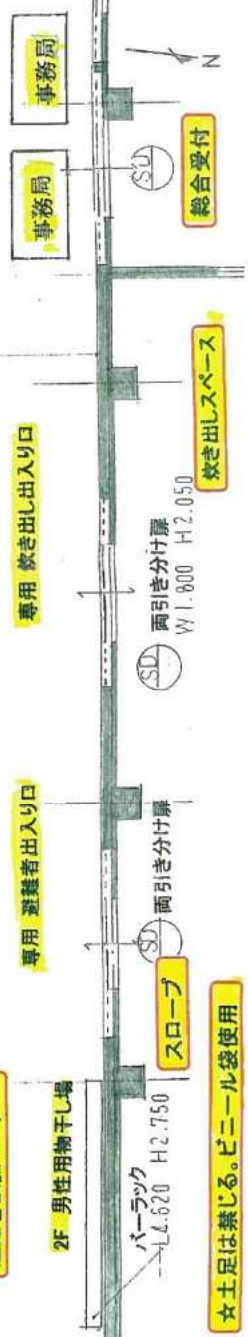

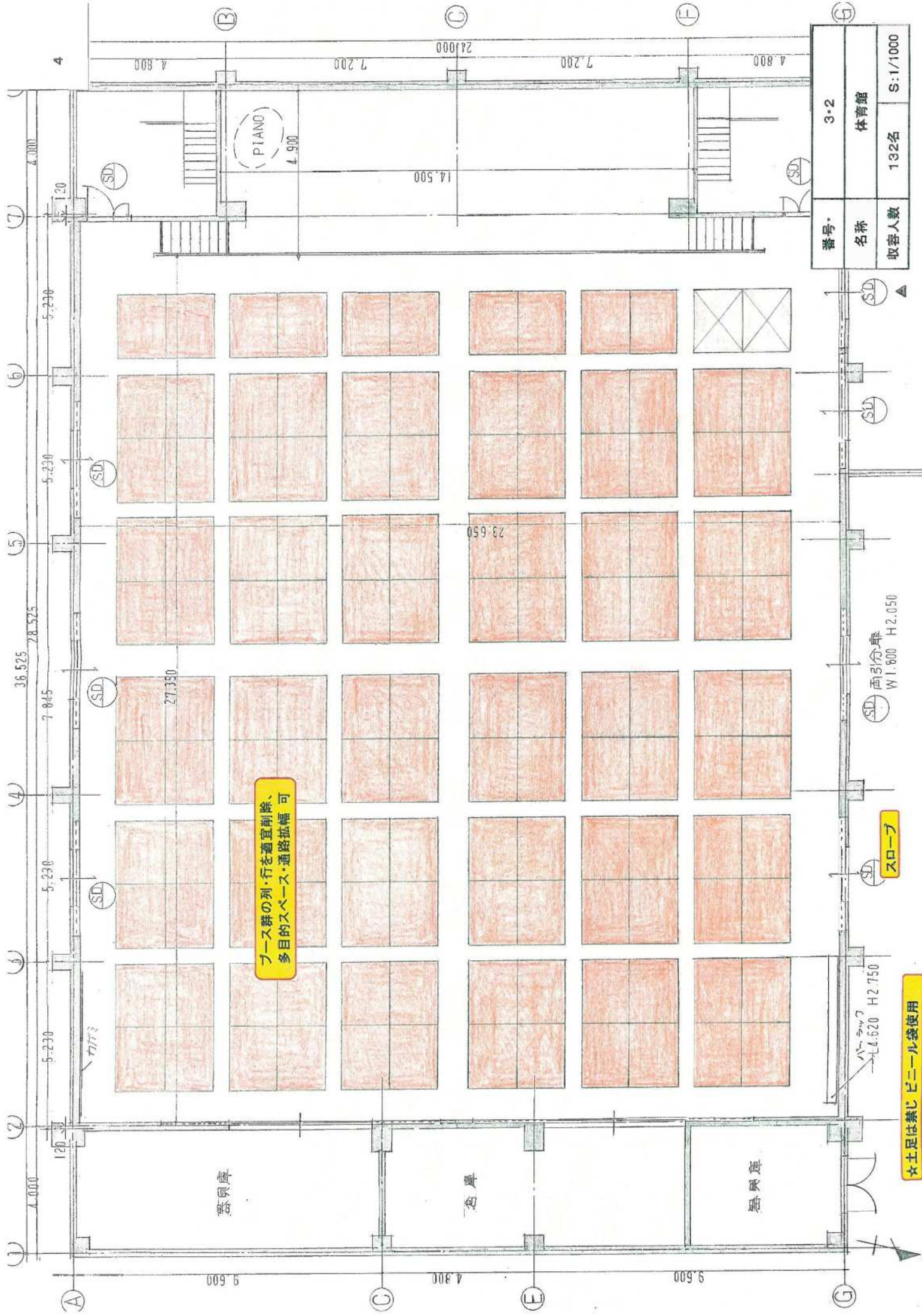

| | |
|------|----------|
| 番号 | 3-2 |
| 名称 | 体育館 |
| 収容人数 | 132名 |
| | S:1/1000 |

ブース群の列・行を適宜削除、
多目的スペース・通路拡幅可

スロープ

☆土足は禁止 ビニール袋使用

両引分車
W1.800 H2.050

ハッチ
L4.620 H2.750

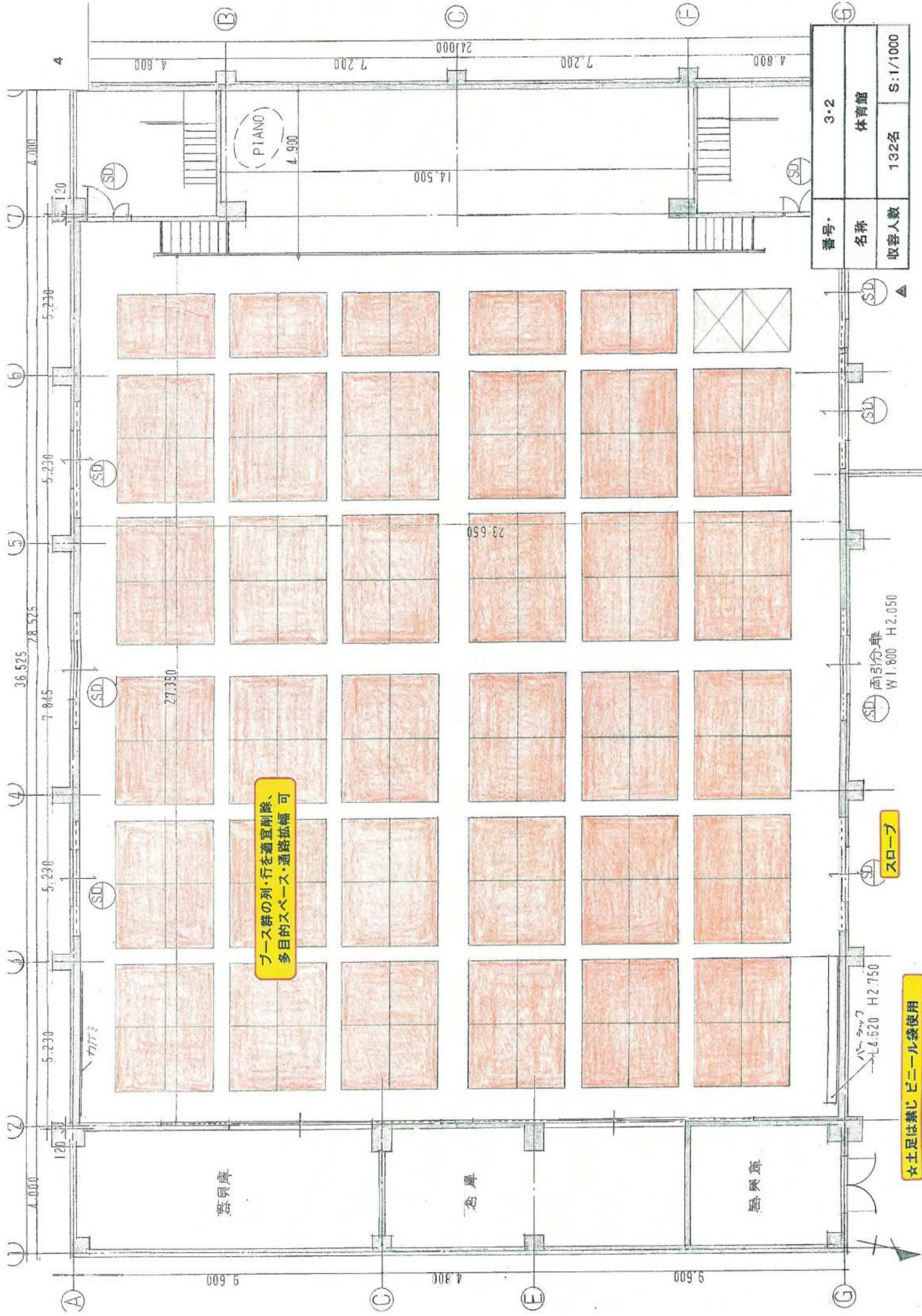

腰高引違窓 膺H1100
W3.500 H1.450

650

650

1.650

650

引違戸
W1.600 H1.980

木建戸用戸
W1.700 H1.980

準衛室

木建戸用戸
W1.700 H1.980

2.050

7.750

2.070

入口部2ブース制除し、共用スペース可

AC

AC

9.550

1020

400

400

400

14.220

引違戸 膺高袖窓付
W1.700 H2.000 袖窓W1.800 H1.150 膺H850
14.530

長机・10 車椅子・3
折りたたみ椅子・27
他付椅子・40
柱時計・1
Wホコト・1

床・腰：板貼 天井：格子枠

| | |
|------|------------|
| 番号 | 4 |
| 名称 | 2階 ふれあいホール |
| 収容人数 | 30名 |
| | S:1/50 |

下

引違り
W1,750×H1,930

AV1

AV2

腰窓 膝H 750

AV3

引違り
W1,090

化粧カミ
シツクシ種
L4,100

パーティション

打合せ・談話コーナー

化粧板

化粧板
L3,670

4,200

7,500

7,750

9,800

- 1. 床机 1800×900 H700 1台
- 2. スチール棚 W1500 H1800 D600 2台
- 3. Gスト-ジ 1台
- 4. ホイス(体サイズ) 50個

床:リリウム4貼

W880
H2,000

W900
H2,000

400

AV4 腰窓 膝 H 800

AV5

AV6

AV7

AV8

9,200

バルコニー

下着用平場【軒方向は通し 仕切り隔ては無い】

| | | |
|------|----------------------------|--------|
| 番号 | 5 | |
| 名称 | 2階 図工室 (相談・カウンセリングコーナー) | |
| 収容人数 | 8名 | S:1/50 |



4.150

12.450

12.250

腰高窓
W1.750 H1.450 腰 950

2.050

SFL

W1.850 H1.950

栗板
L 3.600
H 1.800
厚 850

楽器庫

ピアノ
楽器
サイズ
1台
後
40ヶ

同用楽器3庫
W1.250 H2.000

4ブース削除し、共用スペース可

(注)床段差あり

通路幅 1m も可能

A/C

A/C

4.550

腰高窓 腰 650

3700

4.000

床 910カーペット

SFL

320

| | |
|------|--------|
| 番号 | 6 |
| 名称 | 3階 音楽室 |
| 取容人数 | 25名 |
| | S:1/50 |

9.800

7.750

300

500

850

675

275

950

1.300

150

150

320

外部階段を通り、体育館・プールは直ぐ

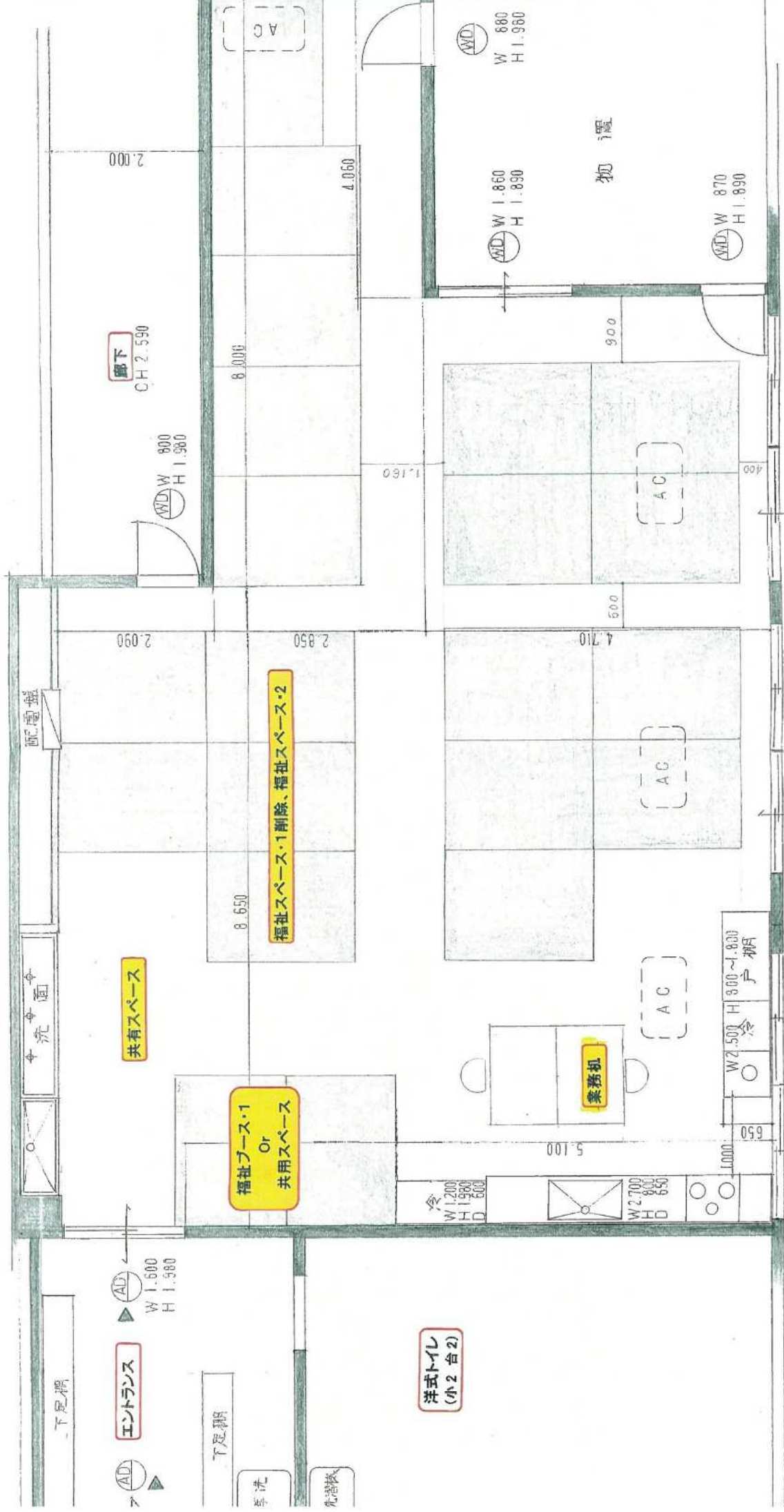

| | |
|------|---------------|
| 番号 | 7 |
| 名称 | 2階 学童保育室・めだか2 |
| 収容人数 | 21名 S:1/50 |

引換戸 W1.700 H1.980
腰高窓

床: コルクボタイル
天井: 吸音TEX CH 3.000
スチール窓: L1.570 H 900 D 400 7台
長 机: L1.800 H 330 D 600 12台

AW

AD

AD

5. 意・出入口すべてに、暖色バステル系カーテン

廊下

(AW)

(AW)

(AW)

(AW)

(AD)

1. 出入口の通行禁止

W1.700 H1.940

引き違い窓 隙H750

W1.700 H1.940

H60cm 可動仕切り1か所

作業台(地袋付) H:750

2. 化粧カガミ 5=6か所

2. ダンボールハウス

キッズコーナー

900

900

1.900

2.950

800

900

4. ぬいぐるみなど怪我無き物

2.400

950

1.000

2.950

800

H60cm 可動仕切り4か所

作業台

5. 絵本 (幼児児童用の絵本・読書本など)

作業台

3. 円形ビニールプール (ボール、大・中・小 魚などを取山)

900

2.400

600

作業台(地袋付) H:750 L:6.600

11.800

作業台 H:750

女性コーナー

作業台間2ヶ所に、

化粧カガミ

作業台 H:900

1. 合板ベニヤ板 4×8を掛け渡し、

テーパーにする

1.730

2.950

7. 簡易ベッド

4. 椅子を20~30脚配備

7.600

女性更衣用 仕切りカーテン

0.850

4.00

7.750

9.800

3. 化粧カガミ1ヶ所

W1.700 H1.960

(AW)

(AW)

(AW)

(AW)

W1.700 H1.960

(AW)

(AW)

(AW)

(AW)

(AW)

バスルコーナー 1.2.4.5.0
正着用平履 (靴方面は通し。仕切り履ては無い)

番号・

8

名称

2階 理科室 (女性・キッズコーナー)

収容人数

(夜間)5名 S:1/50

黒板 W:3.600 H:1.600 厚H:.800

6. 黒板白「お絵かき」用に解放 (チョーク・パワ)

H:2.000

3.50

850



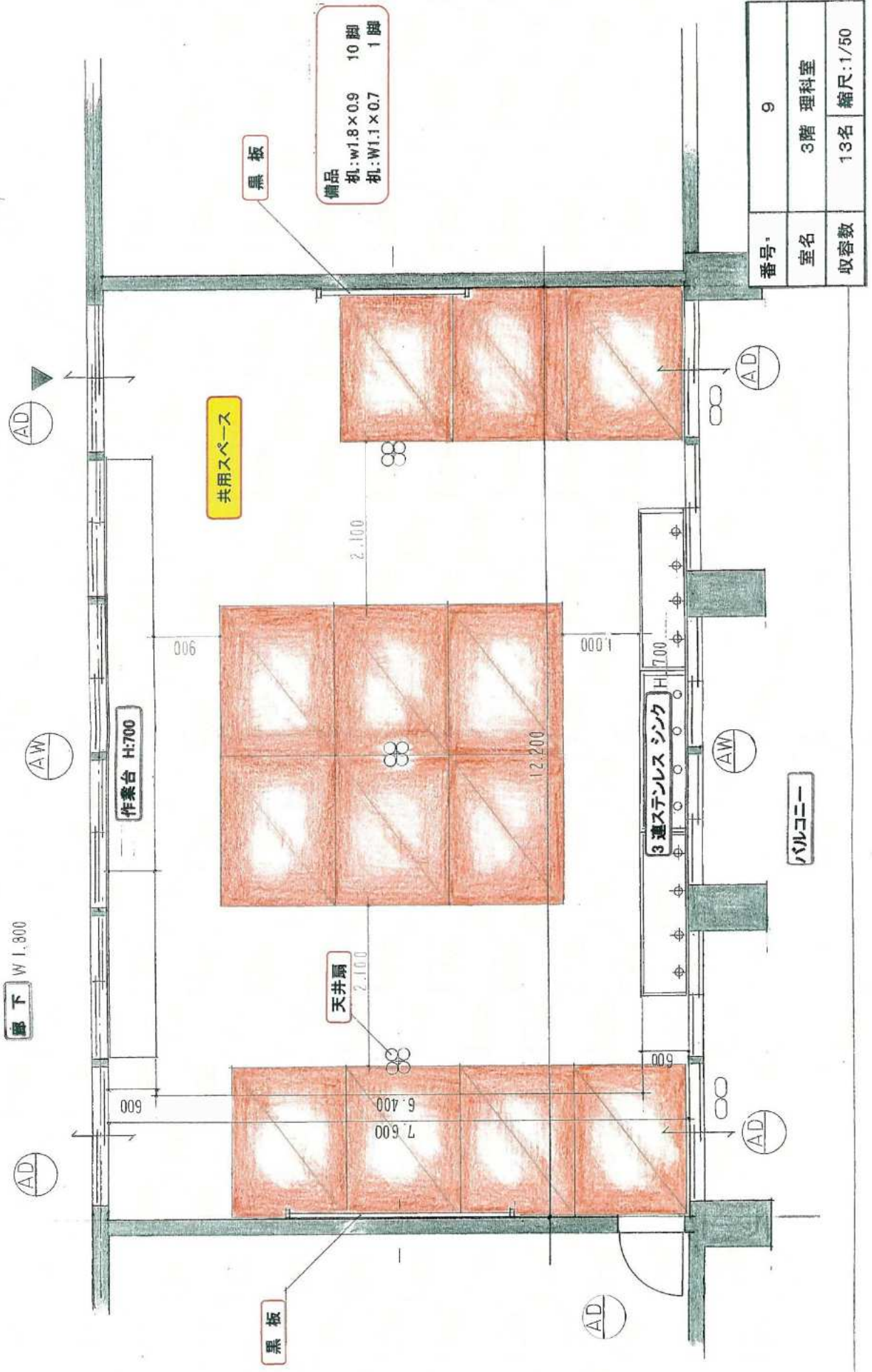

備品
机:w1.8×0.9 10脚
机:w1.1×0.7 1脚

共用スペース

作業台 H:700

廊下 W1,800

天井扇

3連ステンレスシンク H:700

バルコニー

| | |
|-----|-------------|
| 番号 | 9 |
| 室名 | 3階 理科室 |
| 収容数 | 13名 縮尺:1/50 |

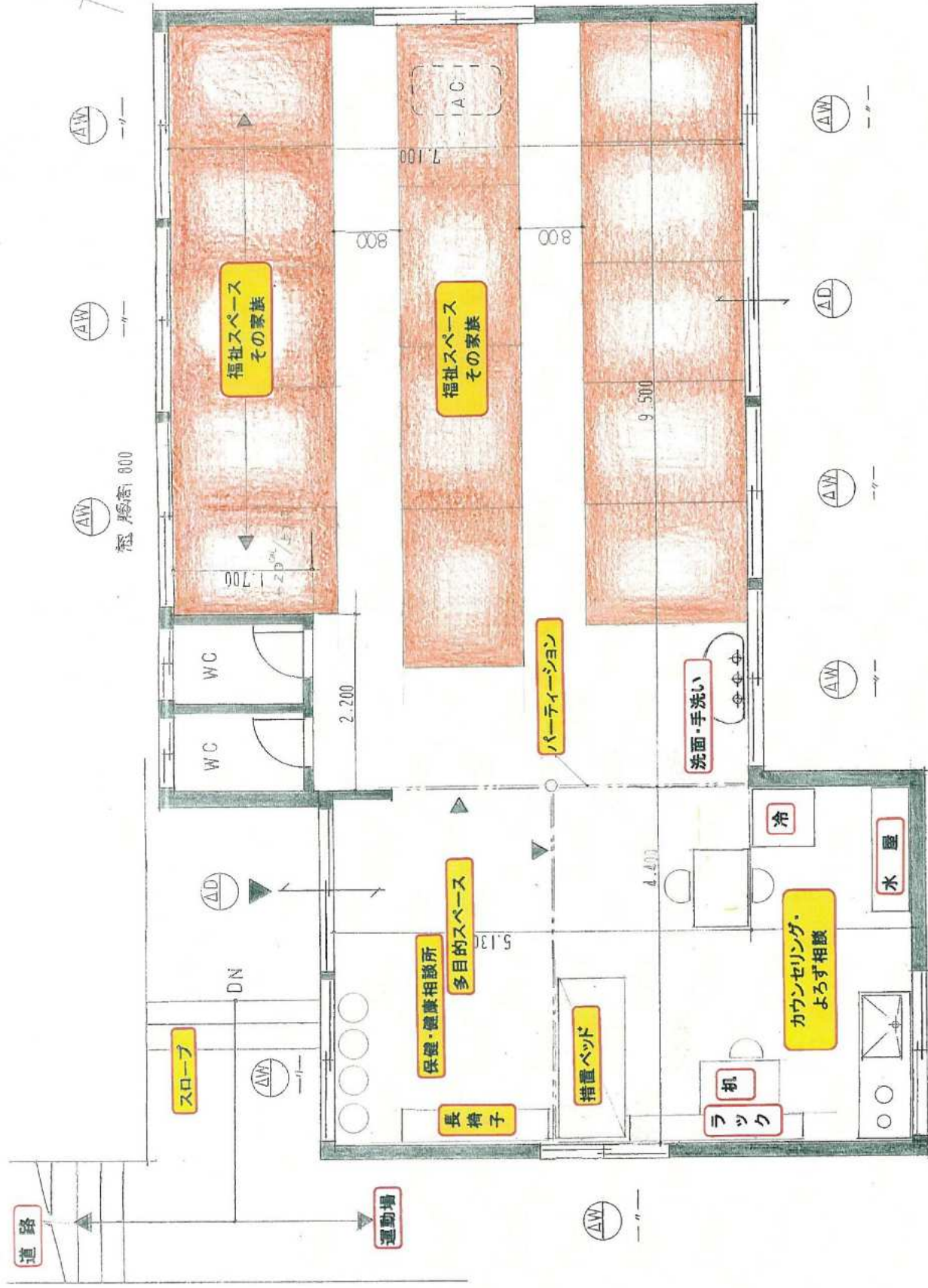

| | |
|--------------|--|
| 番号 | 10 |
| 名称 (収容人数) | 模外 学童保育室 めだか 1 (14名) (保健・衛生相談コーナー) S:1/50 |

10台
7台

歴長机
ロッカー



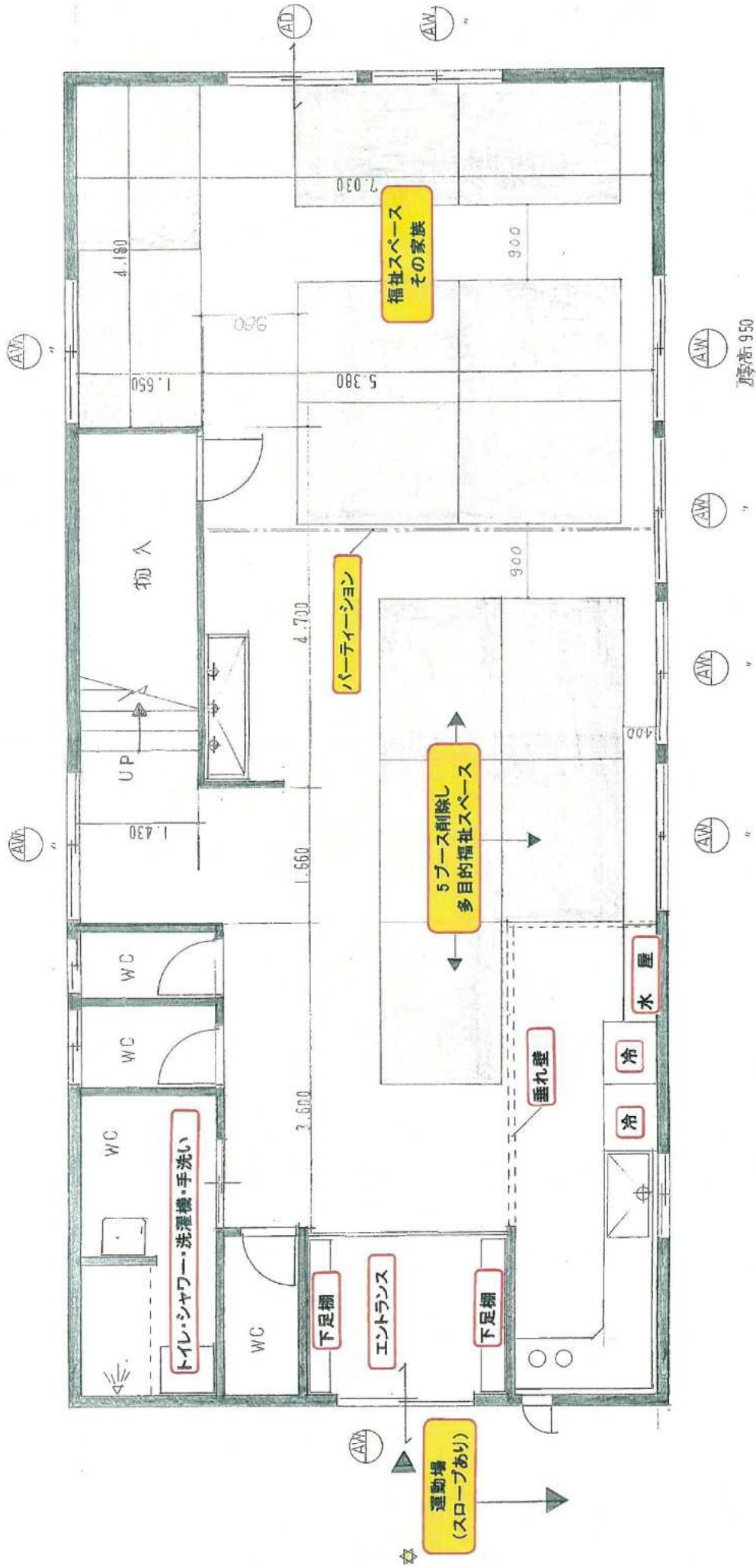

床 ビニルシート CH 2.560
 棚 スチール L 1.800 H 800 D 400 -7台
 事務机 2台
 冷房 冷機 L 1.800 H 400 D 600 -10台

| | |
|------------|---------------------------------------|
| 番号 | 11-1 |
| 名称 収容人数 | 棟外児童保育室 めだか3 1階(13名) (病児・怪我・福祉) |



要隔離者関係者 通路(非常階段)

要隔離者使用時: 出入り口テープ目張り

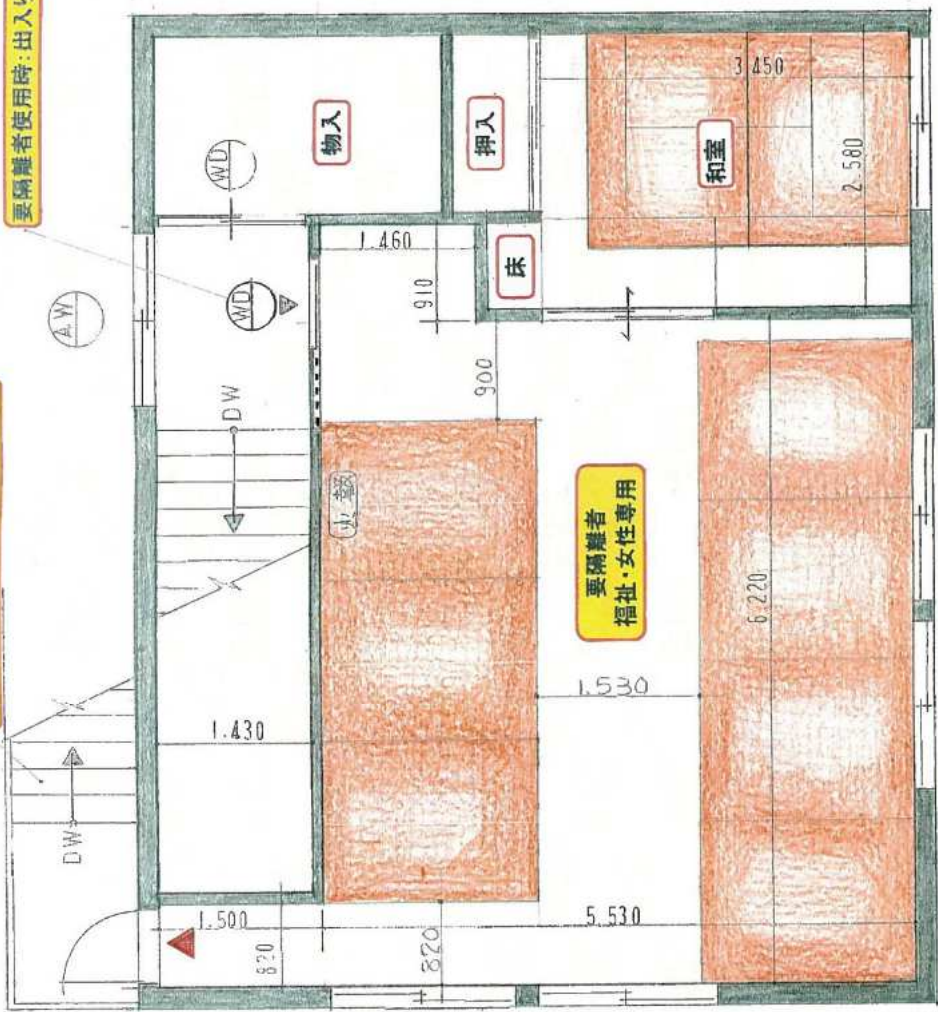

腰高窓 H 1.100



5台

座機 :
天井機

床 : 床高 2.480
CH : 2.480

| | |
|------------|--|
| 番号 | 11・2 |
| 名称 収容人数 | 模外学童保育室・ めだか3 2階 (9名) (隔離・福祉・女性) |

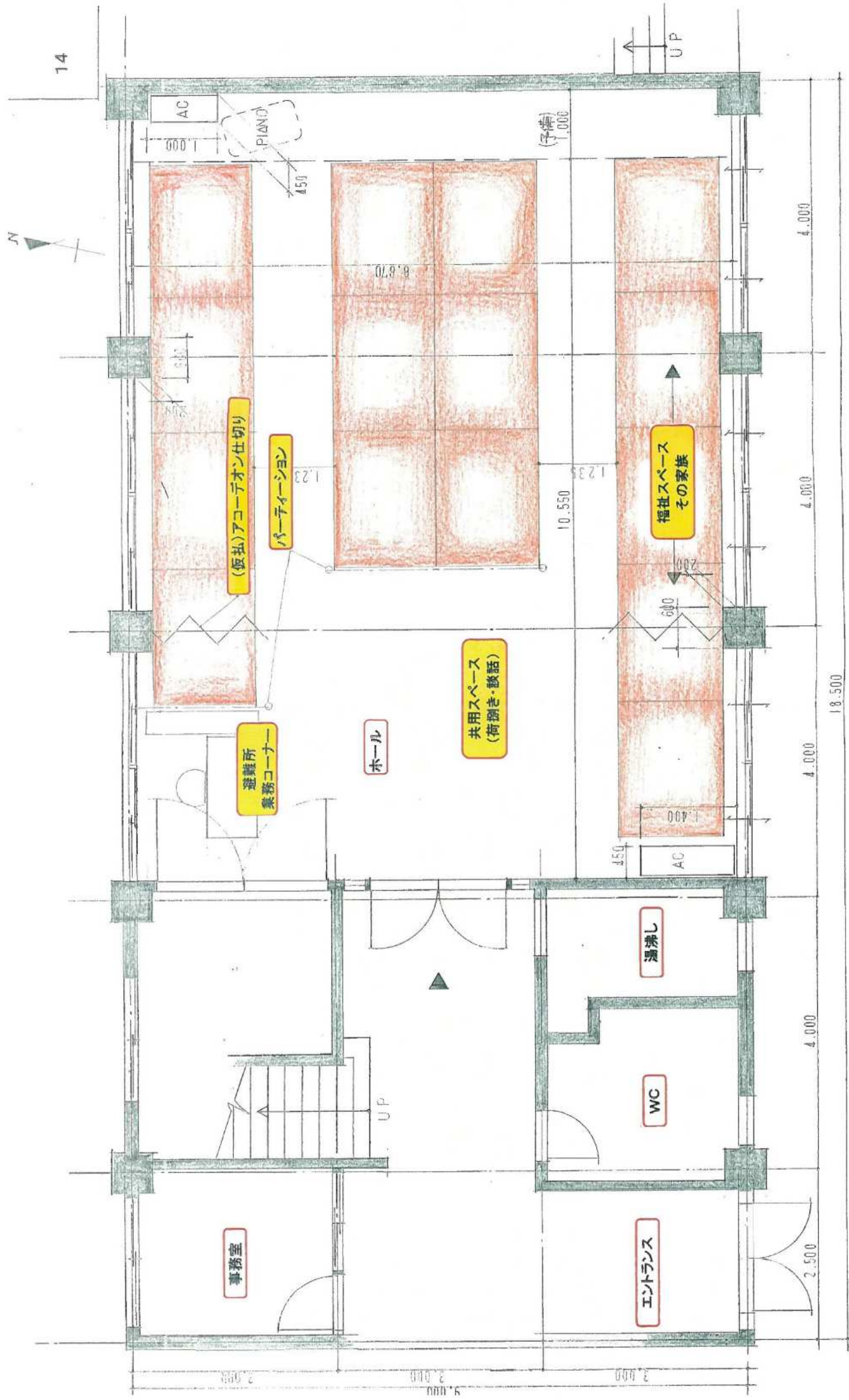

| | |
|------|------------|
| 番号・ | 12・1 |
| 名称 | 自治会館 1階 |
| 収容人数 | 15名 S:1/50 |

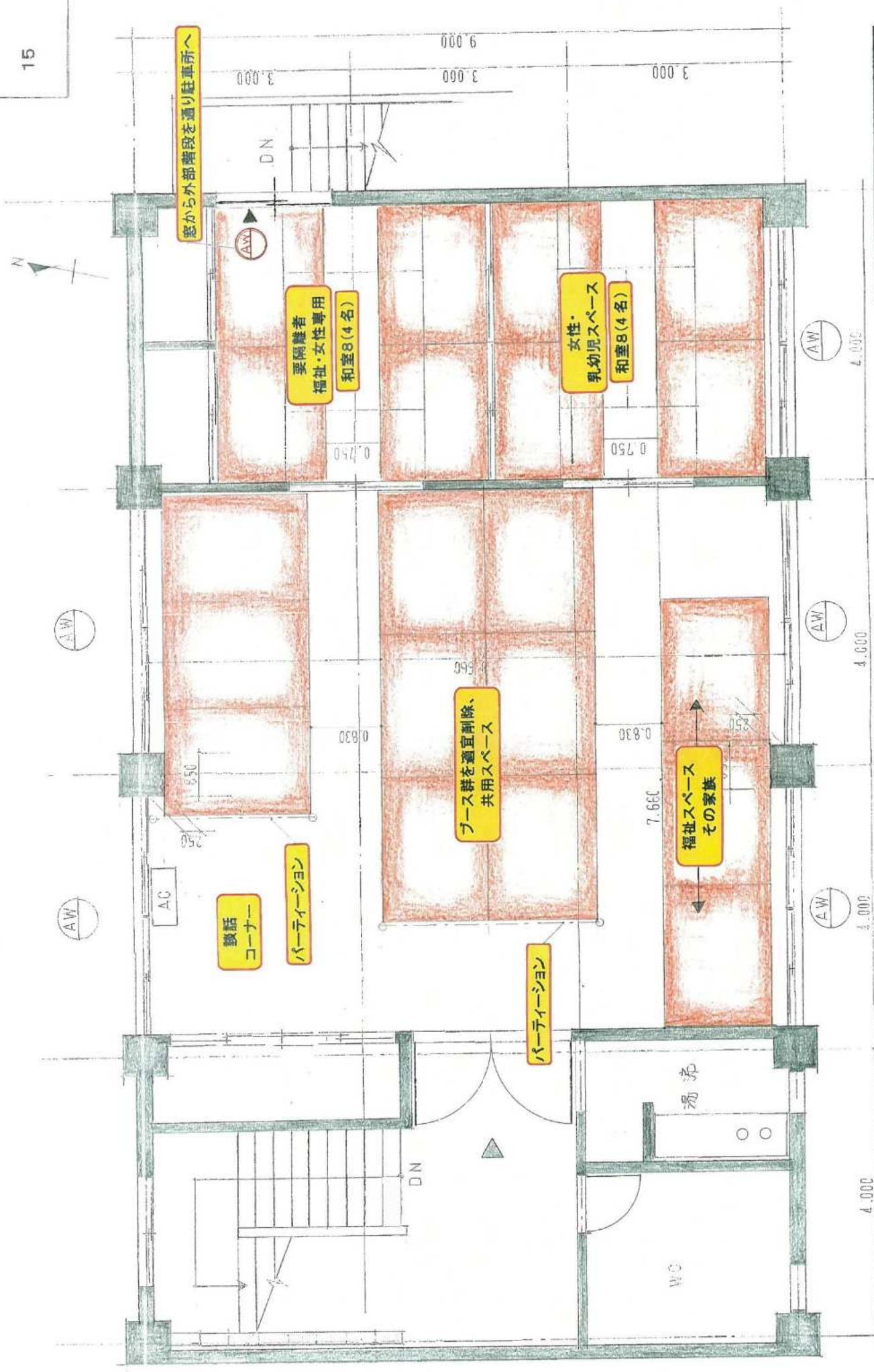

| | |
|------|------------|
| 番号・ | 12・2 |
| 名称 | 自治会館 2階 |
| 収容人数 | 20名 S:1/50 |

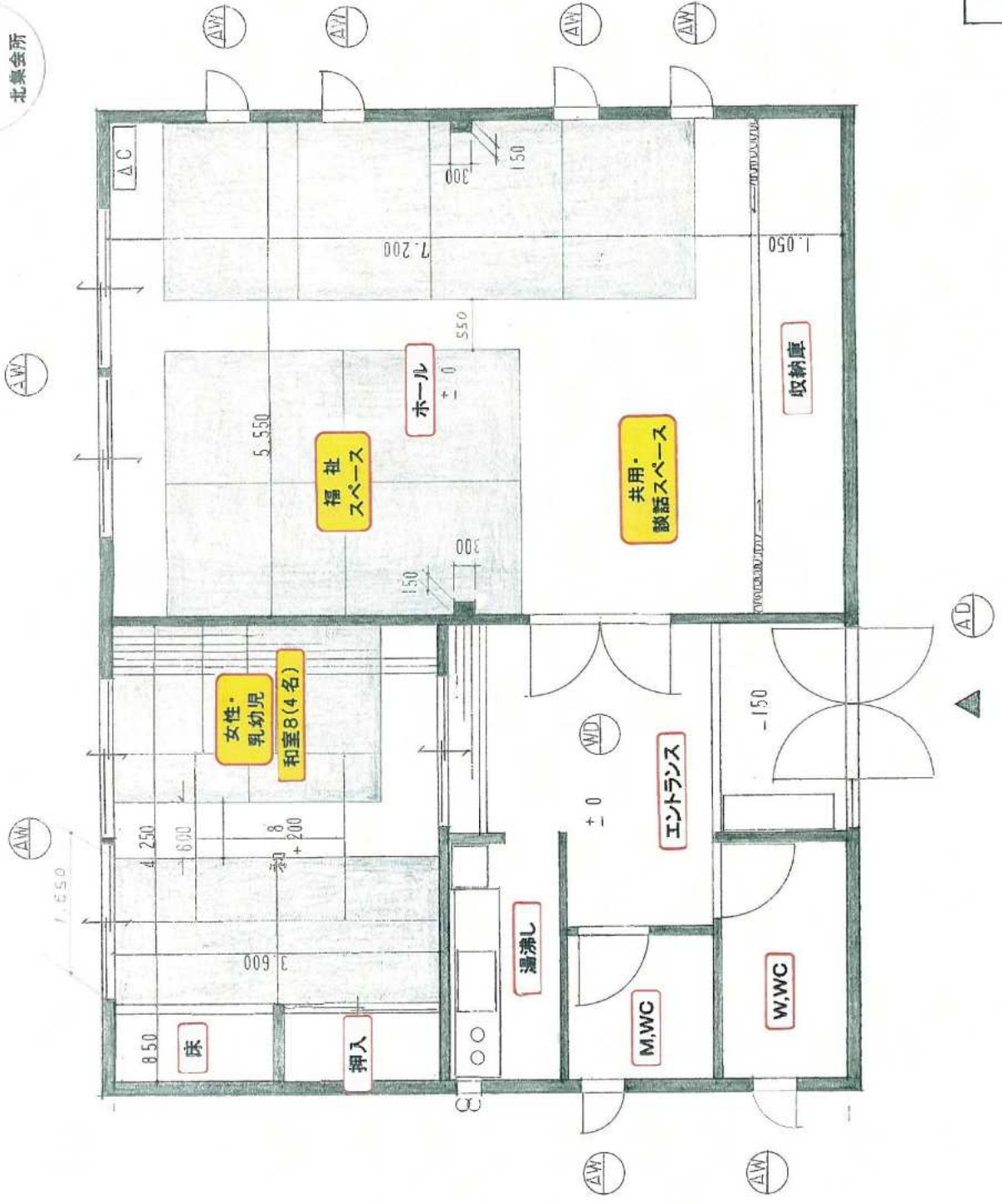
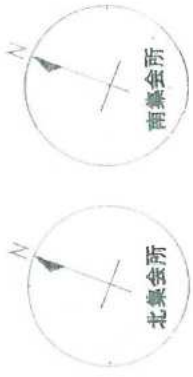

| | |
|------|------------------|
| 番号・ | 13 |
| 名称 | 南・北集会所 |
| 収容人数 | 12+12=24名 S:1/50 |

様 式

様式1

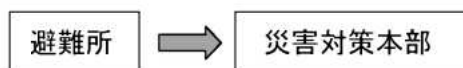

避難所状況報告書

市災害対策本部：FAX 0743-75-4000

・0743-75-4015、4016、4017

| | | | |
|--------------------|-------------|------------------------|------|
| 避難所名 | あすか野避難所 | | |
| 開設日時 | 月 | 日 | 時 分 |
| 送信者名 | | | |
| 報告日時 | 月 | 日 | 時 分 |
| 通信可能手段 | FAX 番号 () | | |
| | 電話番号 () | | |
| | メールアドレス () | | |
| | その他() | | |
| 避難人数 | 約 人 | 避難世帯 | 約 世帯 |
| 周辺の状況 | 建物安全確認 | 未実施 ・ 安全 ・ 要注意 ・ 危険 | |
| | 人命救助 | 不要 ・ 必要(約 人) ・ 不明 | |
| | 延焼 | なし ・ 延焼中(約 件) ・ 大火の危険 | |
| | 土砂崩れ | 未発見 ・ あり ・ 警戒中 | |
| | ライフライン | 断水 ・ 停電 ・ ガス停止 ・ 電話不通 | |
| | 道路状況 | 通行可 ・ 渋滞 ・ 片道通行 ・ 通行不可 | |
| | 建物倒壊 | ほとんどなし ・ あり(約 件) ・ 不明 | |
| 緊急を要する事項(具体的に箇条書き) | | | |
| 参集した市職員名 | | | |
| 参集した施設管理者名 | | | |
| 災害対策本部受信者名 | | | |

様式2

(避難所名 **あすか野避難所**)

No. _____

避難者名簿 (世帯単位)

班 _____

| | | | | | |
|--|----------------------------------|------|----------------|---------------------------------|--|
| 入所日 | 年 月 日 | 避難状態 | | 避難所・テント・車・帰宅困難者 在宅被災者・その他() | |
| 所属自治会名 | あすか野自治会 | | | | |
| 氏名 <small>ふりがな</small> | | 年齢 | 性別 | 住所 | |
| 世帯代表者 | | | 男・女 | 電話番号 ☎ () | |
| | | | 男・女 | | |
| ご家族 | | | 男・女 | 避難情報 | |
| | | | 男・女 | あなたの家族は全員避難していますか？ | |
| ここに避難した人の分だけ書いて下さい。 | | | 男・女 | イ. 全員避難した | |
| | | | 男・女 | ロ. まだ残っている → どなたですか？ | |
| | | | 男・女 | () () | |
| | | | 男・女 | () () | |
| 家屋の被害状況 | 全壊・半壊・一部損壊 断水・停電・ガス停止 電話不通 | | 車 (車中避難者のみ) | 車種 色 ナンバー | |
| ご家族に、特別な食事(アレルギー、乳児、宗教的理由等)の要否、入れ歯やめがねの不備、病気などの特別な配慮を必要とする方がいるなど、注意点があればお書きください。 | | | | | |
| 安否の問い合わせがあったとき、住所、氏名を答えてもよいです | | | | はい ・ いいえ | |
| 退所日 | 年 月 日 | | | | |
| 転出先 住所 | (氏名) | | | | |
| | ☎ () | | | | |
| 備考 | | | | | |

様式3

避難所名 あすか野避難所

避難所ペット登録台帳

| | 飼育者 | | ペット | | | | 備考 (退所日など) |
|----|-----|---|--------|----|----|----|---------------|
| | 氏名 | 班 | ペットの種類 | 性別 | 体格 | 毛色 | |
| 1 | | | | | | | |
| 2 | | | | | | | |
| 3 | | | | | | | |
| 4 | | | | | | | |
| 5 | | | | | | | |
| 6 | | | | | | | |
| 7 | | | | | | | |
| 8 | | | | | | | |
| 9 | | | | | | | |
| 10 | | | | | | | |
| 11 | | | | | | | |
| 12 | | | | | | | |
| 13 | | | | | | | |
| 14 | | | | | | | |
| 15 | | | | | | | |

様式4

食料供給関係受信票 兼 処理票

No. _____

| | | | | | | | | |
|-----------|---------|--|---|----------|-----------------------|------------------------------------|----|--------|
| 避難所 | 発信日時 | | 月 | 日 | 午前・午後 | 時 | 分 | |
| | 避難所 | 避難所名（住所） あすか野避難所 生駒市あすか野南2-5-1 あすか野小学校内 | | | | | | |
| | | 発注依頼者 | | | | ☎ 0743-78-6208 FAX 0743-78-8825 | | |
| | 依頼 | 避難者用 | 食 | 計 | | 食 | うち | 柔らかい食事 |
| | | 在宅被災者用 | 食 | | | | | 食 |
| その他の依頼内容 | | | | | | | | |
| 災害対策本部 | 受信者名 | | | | 災害対策本部食料担当 受信票受取者名 | | | |
| | 処理日時 | | 月 | 日 | 午前・午後 | 時 | 分 | 処理担当者 |
| | 処理結果・内容 | | | | | | | |
| | 避難者用 | | 食 | 計 | | 食 | うち | 柔らかい食事 |
| | 在宅被災者用 | | 食 | | | | | 食 |
| | 発注業者 | | | | ☎ FAX | | | |
| 配送業者 | | | | ☎ FAX | | | | |
| 避難所到着確認時間 | | | | | | 処理担当者 | | |
| | | 月 | 日 | 午前・午後 | 時 | 分 | | |

- 依頼はFAXで行うことを原則とする。
- FAXでの依頼を行うことが出来ない場合は、必ず控えを残す。
- 避難所の市職員は、受領時にその旨を市町村災害対策本部へ連絡する。
- 避難者用の中には、市職員、施設管理者の人数も含めるものとする。

避難所運営委員会名簿

避難所名 あすか野避難所

【運営管理責任者】

| | | |
|-------|--------|----------|
| 会長 | 自治会長 | |
| 副会長 | 防犯防災会長 | 防犯防災会副会長 |
| 市職員 | 市職員 | 市職員 |
| 施設管理者 | 学校長 | 教頭 |

【避難所運営係】 (各係長 1名に◎印、副係長に○印を付ける)

| 【 】支援組織 | 氏 名 | 班 | 氏 名 | 班 |
|----------------------------|-----|---|-----|---|
| 総務係 【防犯防災会 本部役員】 | | | | |
| 名簿係 【民生児童委員】 | | | | |
| 食料係 【自治会役員】 | | | | |
| 物資係 【防犯防災会 物資班】 | | | | |
| 救護係 【防犯防災会 救出救護班】 | | | | |
| 衛生係 【防犯防災会 避難誘導班】 | | | | |
| 連絡・広報係 【防犯防災会 情報班】 | | | | |
| 屋外係 【防犯防災会 消火班】 | | | | |
| 防犯パトロール班 【防犯防災会 防犯部】 | | | | |

【班代表】～支援組織:防犯防災地区長、自治会地区長

| 班 | 氏 名 | 班 | 氏 名 |
|---|-----|---|-----|
| 1 | | 5 | |
| 2 | | 6 | |
| 3 | | 7 | |
| 4 | | 8 | |

様式6

避難所記録

| 月 日 () | | | | | 天気 |
|---------|------------|-----|---|---|--------------------------|
| 人 数 | 就寝 (宿泊) | 食 事 | | | 新規入所者数 |
| | | 朝 | 昼 | 夜 | |
| 班 | | | | | 退所者数 |
| 班 | | | | | |
| 班 | | | | | 献立 朝 |
| 班 | | | | | |
| 班 | | | | | 昼 |
| 班 | | | | | |
| 班 | | | | | 夜 |
| 班 | | | | | |
| 班 | | | | | 避難所運営委員会議題 (連絡事項・検討事項ほか) |
| 班 | | | | | |
| 班 | | | | | |
| 班 | | | | | |
| 班 | | | | | |
| 班 | | | | | |
| 班 | | | | | |
| 班 | | | | | |
| 班 | | | | | |
| 班 | | | | | |
| 合計 | | | | | |
| 備考 | | | | | |

様式7

外 泊 届

| | | |
|------------------|------------------|-----|
| 氏名 | | 班 |
| 外泊期間 | 年 月 日 ~ 年 月 日 (計 | 日間) |
| 同行者等 | | |
| 緊急の場合の連絡先(希望者のみ) | | |
| | | |

あ と が き

平成26年7月より、災害時避難所の運営方法、施設計画について調査・研究を進めるため、「あすか野避難所ワーキングチーム」を立ち上げ、あすか野小学校・自治会館・集会所等について、あすか野地区避難所としての具体的な計画・運営について検討を進めて来ました。

生駒市危機管理課(現防災安全課)の指導の下、あすか野小学校施設管理者のご協力を頂きながら、2年強に亘り、月次の打合せ会及び研究テーマ毎の分科会活動を経て、今般「あすか野避難所運営計画」及び「あすか野避難所施設計画図」を取りまとめることが出来ました。

運営計画につきましては、生駒市の「巨大地震等大規模災害時用避難所運営マニュアル～初動期編」をベースに、あすか野版として加筆・修正したものです。本編が、あすか野地域の「安心・安全なまちづくり」の一助となれば幸いです。

最後に、ご指導、ご協力頂いた生駒市危機管理課(現防災安全課)の皆さんと、あすか野小学校学校長 教頭先生に深く感謝申し上げます。

平成28年11月
あすか野避難所ワーキングチーム一同

| 項番 | | 項 目 | | 担 当 |
|----|----------------|---|-----------------|----------------|
| 1 | 令和2年 3月1日 | 奈良県防災リーダー研修修了者との懇談会 総合防災訓練への協力要請 | | |
| 2 | 3月3日 | 第6回常任理事会 危機管理官より総合防災訓練概要説明 | | |
| 3 | 3月11日 | 総合防災訓練対策会議 避難所設営あすかのモデル資料の検討 | | 自治連合会 |
| 4 | 8月4日 | 総合防災訓練 教育委員会へ協力申し入れ | 教育委員会 | 自治連合会 |
| 5 | 11月10日 | 常任理事会打ち合わせ | 常任理事会 | |
| 6 | 12月8日 | 進捗状況 チェック | 正副会長会議 | |
| 7 | 令和3年 1月15日 | 進捗状況報告 | 常任理事会 | |
| 8 | 1月17日 1月23日 | ワークショップ 各避難場所との使用教室調整、避難場所図面の入手 | 学校・避難場所 と自治会 | 防災安全課 地区連合会 |
| 9 | 2月28日 | 全体集会 地区別会議 総合防災訓練対策会議 | 進捗打合せ | 地区連合会 |
| 10 | 5月11日 | 正副会長会議 予定 | 進捗打合せ | 自治連合会 |
| 11 | | 避難所下見 例 教室内・救急車駐車場、テント設営場所 ペット対応テント場所 仮設トイレ場所 | 学校・避難場所 と調整 | 担当自治会 地区連合会 |
| 12 | | 避難所設営備品の確認 例 各種張紙 とらロープ 掲示板 筆記用具 | 必要物品の要求 | 担当自治会 地区連合会 |
| 13 | | 各種様式の準備 | 設営準備 | 自治連合会 |
| 14 | 5月30日 | 令和3年度全体集会 | | |
| 15 | | 避難者検討 例 ペット連れ 子ども連れ 妊産婦役 疾病者役 障がい者 外国籍 | 避難者役 | 避難所毎 |
| 16 | | 地区連合会 総合防災訓練対策会議 | 進捗打合せ | 地区連合会 |
| 17 | | 避難所開設項目の検討 当日避難所運営担当検討 | | 避難所毎 |
| 18 | | 避難訓練参加者募集 | | 避難所毎 |
| 19 | 10月 | 物品購入 | | 避難所毎 地区連合会 |
| 20 | | 避難所設営準備 1 | 学校と調整 | 校区毎 |
| 21 | | 地区連合会 総合防災訓練対策会議 | 進捗打合せ | 地区連合会 |
| 22 | | 避難所設営準備 2 訓練前日 | | 避難所毎 |
| 23 | | 避難所設営準備 2 訓練当日 | 避難所運営担当 当参集 | 避難所毎 |
| 24 | 11月14日 | 生駒市総合防災訓練 | | |

| 項番 | 項 目 | | 担 当 | |
|----|--|----------------|-------------|--|
| 1 | 建物目視点検 火事・ガス漏れ 天井からの落下物 電柱の倒壊 電線の落下 窓ガラス | 安全確認 | | |
| 2 | 避難者の誘導 避難者数を見ながら順に開錠 使用できない部屋 校長室 職員室 給食室等 | 誘導 | | |
| 3 | 掲示板の設置 避難所ルール（資料1） 世帯ごと に避難者名簿（様式2）の作成 | 掲示板設置 避難者名簿 | | |
| 4 | 本部へ連絡 有資格者による応急危険度判定を要請 | 避難所開設 | | |
| 5 | 第1報 避難所状況報告書（様式1-1） 避難者数はサービス提供の基礎となる | 被害状況聞取り | 市役所参集 職員 | |
| 6 | 止むを得ず車中泊や在宅避難者にも食事・救援物 資確保には名簿の提出を | 避難所外の救 援数 | | |
| 7 | 障害の程度によって避難所生活が困難な人は、福 祉避難所などへの移送を災害対策本部に要請 | 福祉避難所移 送 | | |
| 8 | ペットを連れてきた人へは避難所ペット登録台帳 （様式3）に記載 | ペットの登録 | | |
| 9 | 防災無線 電話 電気 水道 ガス | ライフライン の点検 | | |
| 10 | トイレが使えない場合は使用禁止にして、対策本 部へ必要数を要請 50人に1基 男女比3:1 | トイレ使用の 有無 | 市役所参集 職員 | |
| 11 | 第2報 避難所状況報告書（様式1-1） | おおむね3時 間後 | 市役所参集 職員 | |
| 12 | 第3報 避難所状況報告書（様式1-1） | おおむね6時 間後 | 市役所参集 職員 | |
| 13 | 班の編成 概ね10世帯で | 班の編成 | 避難者 | |
| 14 | 2日目からは避難所運営委員会を選出し具体的 な業務を運営執行する。 | 避難所運営委 員会 | 避難者 | |
| 15 | | | | |
| 16 | | | | |
| 17 | | | | |
| | | | | |